(昭和八年二月二十日第三種郵便物認可)
(郵政特准掛號認爲新聞紙類)

大同報

(今日共出版三大張)
第一版

發行人 衣 寶田
編輯人 梁 世鐸
印刷人 韓 紹衡
發行所 新京東六馬路 大同報社
印刷所
電話（編輯局 二一四七四 營業局 二一二〇九六）
振替口座 新京 一七〇
報費 一份 五分 一個月 壹元三角 外埠 壹元五角
廣告價（一行（五號字十二字）一次壹元）

皇帝陛下電祝 日本皇室慶事

皇帝陛下、聞友邦日本皇室發生慶事、乃在二日午後十時四十分、發去祝電、表【?】深厚祝意、張國務總理大臣及星野總務長官、也在同日向松平宮內大臣發去祝電、求其轉奏恭祝之意

聖懷彌爲喜悅 日宮內府大臣謹話

【東京三日電】日本宮內大臣謹話如左、
皇后陛下、二日午後四時三十五分、誕育內親王殿下、皇后陛下內親王殿下全甚康泰、日民更覺歡喜之至、而恭謹慶祝、
天皇皇后兩陛下
皇太后陛下聖懷全甚喜悅、
皇太子殿下、義宮殿下三位內親王殿下健康、臣民仰望皇室繁榮無疆、莫不欣喜而歡騰中、

瑞氣祥光 籠罩大內山

【東京三日電】當皇國軍威遠播宇內之春、大帝勳華逐步戰勝之日、適値皇女殿下降生全國稱慶之辰、又復來臨、
日本皇后陛下喜產之期、早已承悉即在眉睫之間、玆則已於二日午後四時三十五分、祥光籠罩宮禁、安然喜慶分娩、誕生玉潤肥頤之皇女殿下、斯時國母龍女、均異常康健、恍若神聖之默佑毫無不愉快之感、
於此春日、遇此喜慶、恰似象徵新東京之幸福、當此之時也、內外臣民承悉皇女殿下之誕生時內則瑞氣繚繞祥光普照、充盈於春色尙淺之大內山、外則槍後率士之臣民、以至遠適異國從事野戰之第一線將士等、靡不雀躍騰歡、喜盈眉宇、咸在此非常時局之下、雖屬極形緊張、亦衷心恭祝此邦家之慶

植田軍司令官 拍發祝電

植田軍司令官、接內親王殿下御誕生之公電、對松平宮內大臣發去祝電、乞代爲執奏、
關於皇子御誕生謹表恐悅乞對 兩陛下御執奏
關東軍司令官兼駐滿全權大使

植田軍司令官、接內親王殿下御誕生之公電、對大谷皇大后宮大夫、發送如左祝電之代爲執奏、
關於皇子御誕生謹表恐悅之對 陛下言上
關東軍司令官兼駐滿全權大使 植田謙吉

內親王殿下 降誕奉告祭

內親王殿下誕御降奉告祭在三日午前十時、在國都新京神社敬謹舉行、植村神職司祭主、並有關屋副市長、柴田總領事代理廿餘人恭列之下開式、修祓獻饌後、植村神職、恭奏祝詞、奉告內親王殿下誕降及祈祝將來之福、諸員奉奠畢、午前十時卅分禮成、

王克敏氏電祝

【北京三日電】臨時政府行政委員長王克敏、敬聞日本內親王殿下誕降喜報、二日午後六時、向松平宮相代表臨時政府發去祝電、求其轉奏恭祝之意、

海陸緊密協力 安東衛無血上陸成功

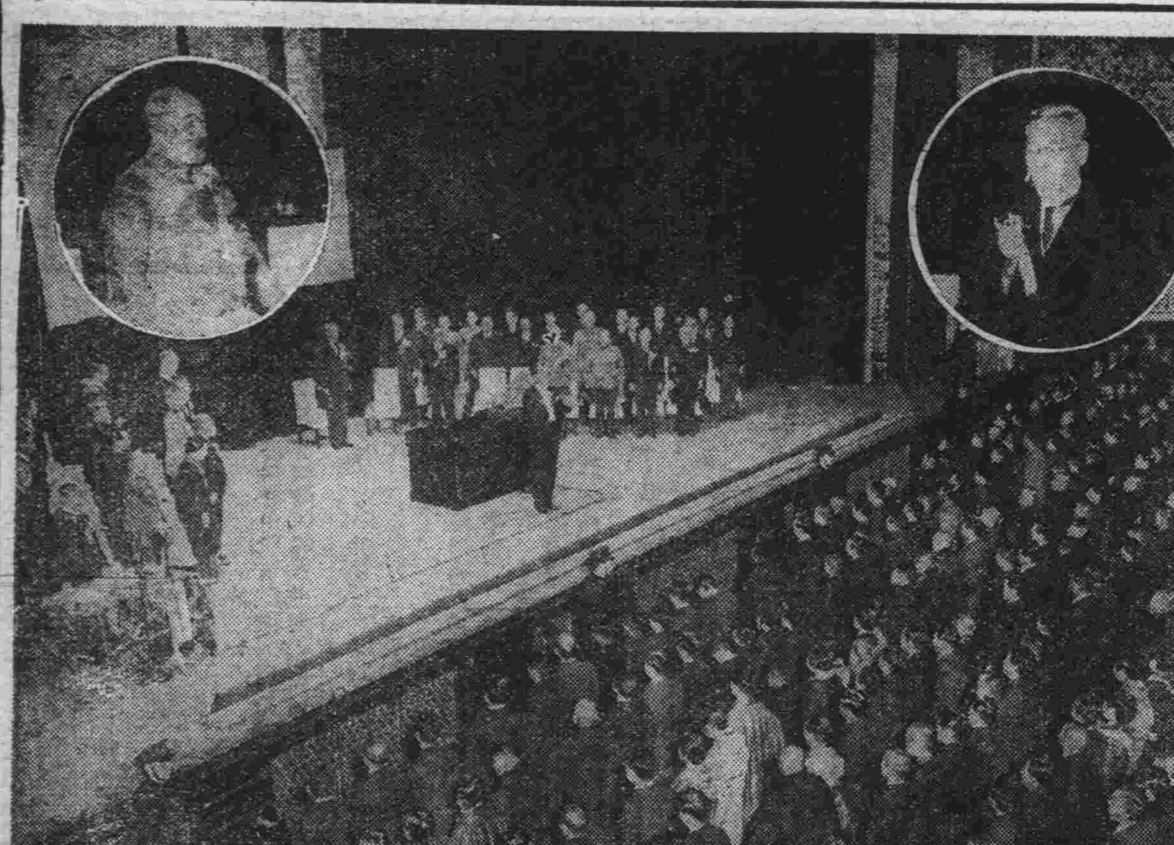

東京慶祝我建國節
照片‖上爲在日比野公會堂舉行之紀念式典右上圓內爲平沼首相致祝辭左上圓內爲板垣陸相致祝詞、下爲在靖國神社舉行之建國節紀念式典

【〇〇艦上三日電】蟠居在山東南部及江蘇北部地區繼續盲動的敵二十四集團軍第五十一師（軍長于學忠）、第八十九師（韓德勤）、第五十七師（繆徵流）、第八軍海州稅警團等約有六萬、日軍爲使共徹底殲滅起見、已在二月下旬由陸海空緊密協力之下、開始了大掃蕩、在廿六日拂曉、首先由安東衛敵前上陸、開始進擊了、搭乘上陸部隊的軍船〇〇隻在廿五日夕刻、乘着薄暮由〇〇啓碇、在預定地點的〇〇港外、和日海軍精銳會合完全消滅了燈火、衝破波濤一路向〇〇前進、到廿六日天將明的時候、船體依然默默進行、到了距敵前上陸地點范家村（安東衛東北凡四粁）約〇〇基羅的地點、即行準備上陸、時將至午前三時半、戰鬪準備即行完了、全體官兵只都注視目的的敵前上陸地點、待命發砲、加以靜寂的威壓、待有半刻後見〇〇、〇〇兩船的紘頭上掛上了上陸準備完了的藍燈這乃是開始上陸的號令正在看着的時候、只見大小汽船在巨船的傍邊一隻一隻的飛奔前去、是日天氣晴朗、看這掛着紅燈的大小汽船、好似螢蟲的行列、編成了船列向目標前進、未幾就迫近了上陸地點、突然把隊形變成了橫隊、一齊把燈火消滅、這就要開始上陸了、〇〇船上的將士、是自不待言、就是母艦方面、對其成否如何也是非常關心、都一心期待這時側耳靜聽、還沒有發出一點的槍聲、沒有敵人嗎、這次的奇襲一定成功了罷、在這思念的轉瞬間、上陸部隊就發出了成功的炮火、時到午前五時五十分、東方漸白、夜將明亮的明星、好似祝上陸成功似的、更增加了一段的光輝、此次的敵前上陸、是由於海軍部隊的週到上陸作戰和安東衛上陸部隊的神速果敢攻擊、所奏的大功、竟出乎敵軍意略之外沒受着任何抵抗、實是無血上陸成功、在此次作戰上、樹立了劈頭的赫赫戰果、

攻擊陳家集

【〇〇三日電】西進中的山田部隊在二日午前十時半攻略天門西北方官橋舖更又冒雨向位於其西方陳家集的敵陣地攻擊、

黨軍極欲挽回頹勢 增防京漢西方 由江南戰線調遣敗兵五師

【〇〇三日電】據情報稱因受自京漢線西方地區向長江之線進擊的日軍的猛攻而狼狽的華軍急遽的自江南戰線遣來二軍五師使之助戰今自常德向沙市輸送中、且在近日即可抵戰線、由此可知彼等又是因欲阻止敗勢而行狂奔、又以攻擊爲目標的第五戰區總司令李宗仁按中央之命集結三十二師於沙市、且彼等全約在三日左右即可抵該地、

華方正努力建設中、但爲蒐集建設材料、擬將隴海線鄭州至汜水八六里鐵路去使用業已發有命令施行、自一日起、已用鐵路工人及士民等約四百人、不分晝夜、實行折道、廿四日已折撤鄭州西方十五公里了、其鐵軌及其他材料、正向隴海線西端輸送中、其折鐵路工作、每日可折二里之途、又、鄭州的重要物資、也向西方輸送完了、第一行政督察專員公署、已向蘇州西南方密縣移去、鄭州一般民衆、見鐵路如斯折撤、重要物資又大事輸送、督察專員公署又見移去、全說黨軍要放棄鄭州、所以極感動搖不安、商家等晝間竟不開板了、

重慶忙於防空 難民滿街極爲混雜

【上海三日電】現在重慶一帶、已經脫了濃霧期而繼續快晴起來、天然的防空都市而今在日軍攻擊時中、露出全貌了、蔣政府當局、目下正大事防空準備、忙個不休據華方可靠消息說、蔣政府三月一日竟通告政府官吏全員、在十日以內携眷由重慶退去、且再三命重慶市退去然退出的市民、不過三分之一左右、且有多數避難民、又陸續進入重慶的、政府強制拆壞市內木造房屋十分之一、以致難民臥於街上、幾至不能收拾、政府一味防空而難民不易處理了、

新羅馬教皇 現已選出

【羅馬二日電】新羅馬教皇選舉、二日於巴其漢宮舉行、結果、教皇廳政務局長、帕其埃里樞機官當選爲次期教皇爲比約十二世、就任二百六十一代教王云、

放棄鄭州先聲

【太原三日電】據太原接的確報說寶成（寶鷄至成都）寶天（寶鷄至天水）兩鐵道

臨時政府決定斷行 管理國外滙兌

【北京三日電】華北金融統一工作、將以三月十日禁止舊通貨流通安全使用聯銀券發行額亦可達至二億圓、但臨時政府並將決行國外滙兌之聯銀集中策、以期强化聯合準備銀行之基礎、因此卜於三月十日、實行向第三國的滙兌管理、然滙兌管理之根本目的、係在於一先令二辨士基準之堅持與聯銀之集中、故與華中方面在幣制上暫行劃然分割、因此華北金融工作、已完全確立與日滿之緊密連絡關係、

滙兌管理之要項

△輸出滙兌
一、輸出滙兌皆爲一先令二辨士
一、無依政府指定銀行辦理滙兌之證明之輸出品、不得由稅關放行、
一、政府指定銀行所取得之外幣、皆須賣與中聯準備銀行、
一、向華中華北之輸出入、皆視爲外國辦理、

△輸入滙兌
一、當出賣輸入滙兌、須經由中聯酌定、
一、許可輸入之標準、大概準據
1、軍需品
2、生活必需品
3、開發資料
即本乎治安第一主義、關於輸出入滙兌事務辦理、皆令橫濱正金銀行海外各分行担任之、又中聯銀於北京銀行設滙兌局使爲辦理滙兌機關、於天津青島芝罘三分行設滙兌局分局、於濟南石家莊分行設滙兌辦事處、以期滙兌管理之圓滑實行云、

日要求工部局 三日內作最後回答

【上海三日電】日方爲防遏抗日凶暴事件、屢與工部局協議、以期得以圓滿結果、然而凶暴事件手榴彈事件、依然層出不已、根本對策不得不急於確立了、因之日方陸海在外機關代表、三浦總領事、代田大佐、光延中佐乃在二日午前十一時四十五分、一齊到工部局、訪晤福蘭克林參事會議長、要求的說雙方協議、從事遷延、反使暴力團有隙可乘、所以希望工部局當局、對於日方要求在三日內答復日方是幸、此次諒在三日內、工部局必有最後的答復了、

江蘇北部展開肅清戰 殘黨六萬即將就殲 日軍由南北兩方開始挾擊

【徐州三日電】在遠集世界視聽的徐州大會戰、被無敵日軍猛擊、業已潰不成軍的敵敗殘部隊、現仍然在山東省南部和江蘇省北部繼續蠢動、去擾亂治安、苛斂誅求日軍爲肅清華北全土起見、對於此等敗殘兵、決去斷乎殲滅、在東海地區開始了大討伐戰、
以泗陽和淮陰爲中心的敵軍是韓德勤所率領的第八十九軍百七師和三十三師在海州附近的敵軍、是繆徵流部下的第五十七軍、全是徐州殲滅戰的落武者、共裝備都很優秀、此外于學忠第五十一軍、也在新安鎭東方一帶出沒、敵軍集結的兵力、號稱有六萬之多、
日軍〇〇部隊的南下軍、是由黃河河岸安東衛敵前渡河成功的平野部隊、從沂州奔海州的是山本部隊、以宿遷爲中心的是澤田、立古、堀井三部隊、由號稱防衛首都南京國防線的東隴海線東進的、是中島部隊、負有遮斷敵軍退路最重要任務的就是〇〇部隊的生田部隊、
因此其想要保持最後命脈的敵軍六萬、受日軍南北兩面挾擊、已成爲袋中之鼠、祇有遭殲滅之運命了、

痛炸淮陰、淮安

【〇〇艦上三日電】今次占領淮陰於〇〇艦上待機中的海軍機〇〇架一日與陸上部隊相緊密的連絡之下對在淮陰、淮安的敵密集部隊實行空爆、於是敵四散、而舉有極大的效果最後全機無事中而歸還、

【〇〇艦上三日電】因日軍今次的作戰故察知陸上各部隊的猛進擊的淮陰淮安方面的敵匪已極度狼狽化、廿八日午後接得敵一部由淮安利用小舟向大運河進行中之報日軍〇〇艦上待機中的〇〇機立刻出動、對在暗雲低垂中於大運河上南下具有野砲三門的敵遁走部隊的正中加以猛爆、於是粉碎野砲二門、敵陷入大混亂中日軍機則悠悠的歸還了、

占領陸家集

【徐州三日電】海州作戰之一翼的日軍立古部隊在三月廿六日急襲了宿遷東南十公里的陸家集、同日午前十時三十分占領此地繼之又向其東北大興集前進、至同夜午後七時達其西方、並對據陣地試以頑強抵抗的敵行攻擊
此日陸之荒鷲山瀨部隊與地上部隊相緊密連絡之下加與猛爆、更對自大興集東側地區遁走侵入附近部落的敵大部隊投下爆彈如雨、與以極大的損害、

突入响水口鎭

【〇〇艦上三日電】日軍爲殲滅江蘇北部一帶蠢動的敵匪、而肅清地面、乃在廿八日深更、至一日拂曉、由灌河河口出以奇襲、遡江進攻的〇〇部隊的一部、在灌河河口兩岸出以敵前上陸、將敵堡壘陣地占領、其主力一日午前十一時、進至响水口鎭、掃蕩兩岸敗敵、向〇〇前進中、其西方的中島及山本各部隊、也一齊進擊、所以敵主力已成了袋中鼠、目前就要殲滅了、

【徐州三日電】連雲港東南方流出泥水的灌河、經日軍奇襲遡江進攻、生田部隊的一部挺身隊、分乘〇〇隻船高揚日章旗於江上、雖遇兩岸之敵猛射、一日午後二時、已進至灌河要衝响水口鎭、九時廿分進入漣水了、

【徐州三日電】日軍〇〇部隊生田部隊出乎敵之意表於三月一日午前二時由海陸兩軍緊密的連絡之下、達黃海海岸海州東南灌河大潮河口激戰之後奪取了兩岸的敵陣同時即開始遡航行動、其一部竟早早遡灌河口、突入了西南六十公里的响水口鎭、即行殘敵掃蕩中、

占曹家集黃庄

【徐州三日電】在海州作戰的南部、負有牽制重大任務的日軍〇〇部隊澤田部隊、在二月廿三日、曾襲潰了敵第五十七師、在掃蕩宿遷北方三基羅的玻璃廠以後、廿五日早、又由該地出發、占領了南方曹家集、繼更前進攻擊、到是日午後二時、又以主力、占領了曹家集東方八基羅的黃庄、廿六日、又去掃蕩東方的張圩子是日午後六時三十分、又攻到了該處東方、

占領張家樓

【徐州三日電】二月廿七日午前十一時、占領大孔集的日軍立古快速部隊、廿八日午前十時廿分、更向該地西北方十七公里張家樓掃蕩敗敵、午後二時十分已至西南方余家庄了、

日軍極力包圍 遁向西南黨軍

【徐州三日電】日軍澤田部隊、廿七日夜、將宿遷東北方六十公里沭陽占領、該部隊主力、又展開銳鋒、目下向南方猛進、對向西南遁走的敵、施以捕捉殲滅戰、務求包圍陣成功中、

淮陰爲江北要衝

【淮陰三日電】日軍立古部隊於二日午前一時占領時淮陰別名ㄆ稱爲淸江浦、臨宿遷的東南方運河、人口約十三萬、於江蘇省北部爲商業的中心地、如由運河向北行可達臺莊由運河向東北方則可抵隴海線的東端海州、東方至阜寧又南方可到鎭江四面八方全見有水運之使、占爲交通上的要港、江蘇北部的農産物、及海州鹽均爲著名、故爲淮北地方產鹽的集散地、市況極爲繁盛、

遺失地照聲明作廢

左記契照因九一八滿洲事變遺失自登報日起滿三個月期間如無異議者不論落于何人手中概作無效特此聲明『計開』

領名人	坐落	種目	等則	面積	東	西	南	北
孫宗蘭	新城堡村哥哥堡屯	旱田	城	三八三〇	荒格	道	楊文生	王永龍
同	同	同	下	六五〇	道	張廣祥	道	道
同	同	同	同	六〇〇	張廣祥	陳興林	道	道
同	同	同	城	二一〇	王世永	荒格	羅義	發溝
同	同	同	下	二一九〇	溝	本姓	壕	溝
同	慈恩寺村汪戶屯	同	同	二九五〇	吳賓衡	吳泮洪	道	荒格
同	同	同	同	一六四〇	溝	本姓	李鳳	桐溝

遺失地照聲明作廢

左記契照因九一八滿洲事變遺失自登報日起滿三個月期間如無疑議者不論落于何人手中概作無效特此聲明『計開』

領名人	坐落	種目	等則	面積	東	南	西	北
梁玉坤	公主屯村三合屯	旱田	中	六七五〇	本地	道	本地	劉文貴
孫宗周	新城堡村哥哥堡屯	房基	同	四一〇	本姓	道	本姓	道
孫宗周	同	旱田	上	二六〇	柴向東	溝	楊芳	道
同	同	房基	同	二〇〇	本姓	道	高玉才	道
同	同	旱田	城	二六〇	道	孫九恩	荒格	荒格
同	同	同	同	一三三〇	荒格	王永龍	道	王洪儒
同	同	同	同	一〇四〇	荒格	王洪儒	道	李鳳桐

遺失地照聲明作廢

左記契照因九一八滿洲事變遺失自登報日起滿三個月期間如無異議者不論落于何人手中概作無效特此聲明『計開』

領名人	坐落	種目	等則	面積	東	西	南	北
孫宗周	新城堡村哥哥堡屯	旱田	中	二一六〇	荒格	溝	柴向東	溝
同	同	房基	同	一七〇	柴向東	本姓	道	道
同	同	旱田	城	九三五〇	王惠恩	王鳳池	道	道
同	同	同	下	三九九〇	王惠臣	孫九恩	道	荒格
同	同	同	同	二八八〇	崔姓	王勳中	道	道
同	同	同	城	三六三〇	王鳳池	同上	道	道
董遇春	慈恩寺村汪家溝屯	同	中	二二七〇	李庫	趙連元	道	河

丟失驗訖証聲明作廢

玆敝人所有坐落在開原四區二寨村旱田一段、領有四五九號驗訖證一紙、於換領新照途中不愼致將前項驗訖證丟失除向開原地籍整理局請領新照外、特此聲明該號驗訖證無論落於誰手概應作廢

開原縣四區二寨村三寨屯 苑廣宸啓

丟失驗訖證聲明作廢

玆敝人所有坐落在開原縣四區二寨村旱田一段、領有四二三號驗訖證一紙、於換領新照途中不愼致將前項驗訖證丟失除向開原地籍整理局請領新照外、特此聲明該號驗訖證無論落於誰手概應作廢

開原街海龍街五番地 王希仁啓

失照聲明作廢

敝人吳會金領名坐落通遼二區三村殷家窩堡計地廿七垧七畝三分東至王姓西至本段南至沈姓北至田姓西字照一張九拾三號康德五年間不愼將照丟失舊照落何人之手作無效呈請縣署補發外登報聲明

通遼 吳會金啓

收據遺失聲明作廢

逕啓者敝有自置熟地一段坐落陶家屯村三合屯計地十七垧八畝七分一厘共照五張中則二垧〇〇九厘上則一〇六分七厘中則五垧四畝〇二厘上則三垧九畝八分五厘上則五垧四畝〇八厘四至同東西至劉殿長榮南至劉殿邦北至劉玉秀玆於康德四年二月間長子王致中帶照在懷德縣稅契僅數日奉命接毛城子警察署長張匪陣亡將此收據遺失當報村公所立案特登報聲明此收據無論落于何人之手一概作廢

范家屯東街協和區二排 王景陽謹啓

失章聲明

宮內府一七二號黃色門證二七五白色門證於二月廿五日遺失特此聲明作廢

宮內府傭人 閻書田 史長久 啓

全國官民衷心歡喜
首都慶祝色彩極爲濃厚

國都新京於二日午後接到內親王殿下御降誕的喜報、新京中央放送局立即藉着電波放送此喜報、各報社的特報也貼在街巷了、無論是任何人看見特報御母女均極健康的字樣、都喜色充滿顏面、一人傳一人、瞬間傳遍全市、在新京神社境內有三三伍伍祈禱內親王殿下御順調御成育的參拜者群、協和會首都

日皇室御慶事
吉報傳來

本部各種團體、新京神社等急速準備慶祝行事、在駐滿大使館以及各官廳、會社、學校、民間房頂揭揚的滿日國旗、在眞紅的夕空翩翻裡、這是充滿歡喜的國都慶祝第一日、

縣旗長的慰勞宴 一變而爲祝宴
張總理大臣滿面春風

日本皇室之御慶事傳出後張國務總理於官邸所設之慰勞宴、已一變而爲慶祝宴、蓋二日夕刻、總理於官邸、設宴慰勞出席懇談會之縣旗長、席間總理由松本秘書官聞及『內親王御降誕』之喜報時、遂滿面春風、謂『諸君、現傳報我友邦日本皇室之御慶事、本日午後四時三十五分、皇后陛下御分娩 內親王殿下』、而藉該宴會、祝日皇室隆昌、同時並由總理發聲三呼日本帝國萬歲、如斯於盛會裡至午後九時許散會云

慶事放送 傳來歡喜譜

新京中央放送局於二日午後五時起亘五分間向國都卅五萬市民報告內親王殿下御降誕的御慶事午後六時『兒童時間』向全滿五族兒童放送「內親王樣御誕生」的特別新聞午後七時卅分起將東京AOK御慶事特輯節目的演奏國民歌謠若ケ代次小橋東京市長『謹祝內親王樣御誕生』爲題的謹話、東京放送管絃樂團演奏的『祝典序曲』向全滿中繼藉着電波將東亞的歡喜譜傳向三千五百萬民衆云、

牡丹江全市 御慶事奉祝

【牡丹江電】接到內親王殿下御誕生的喜報、牡丹江全市一齊揭揚滿日國旗敬祝盟邦日本皇室御繁榮云、

奉市一片萬歲聲

【奉天電】民衆們敬待的皇后陛下御慶事之日、忽然拜接皇后陛下本日午後四時卅五分御分娩而誕生內親王殿下的宮內省發表、並即時各新聞社的號外傳到街頭、奉天市內充滿了歡喜、二日午後五時許全市萬歲的聲音勃起各戶均掛着旭日旗、到奉天神社參拜的人絡繹不絕、在食堂、或喫茶店裡萬歲的聲中齊舉酒杯互行乾杯祝賀、更在醫大病院和此御慶事相差一分間於四時三十四分產生了一個女孩、這個幸福的小孩是奉天市朝日街滿鐵社員野中與右衞門的第一個長女云、

金省長謹話

接到內親王殿下御誕生吉報的金奉天省長謹話如左：際此東亞平和的確立並新秩序建設的時期、拜接日本帝國內親王殿下御誕生的吉報實堪慶賀、這是滿日國民最慶賀的事、滿洲國建國七週年的今日、舉國一致滿日不可分關係最深切的我奉天官民、値此普天同慶、更進一層煥發一德一心的眞精神、深慶民族協和全體一致、於玆代表全省官民謹表慶賀、

鄭市長謹話

對于內親王殿下御降誕、鄭奉天市長謹話如左、皇后陛下本日御分娩而誕生內親王殿下、御母女均極健康、日本皇室的彌榮誠然榮幸巳極、日滿一德一心、現向新東亞建設一路邁進之際、拜接如此喜報、奉天市民衷心歡喜、益加奮勵、滿日提攜又加鞏固、而邁進建成鴻業

呂產業部大臣
昨今兩日在警廳講演

呂產業部大臣、於昨日（三日）午前九時、在首都警察廳對滿系警官有以『警官的人格與純潔的良心』爲題的講話、本講話又於四日仍續行之、

國立博物館 臨時廳舍採定

國立中央博物館籌備事務所、玆已決定於長春大街之勞工協會舊址作爲該館臨時廳舍、於最近一二日中即將保管於各官廳之陳列品搬運於該處云、

弘報協會調查 滿蒙文著作家

滿洲弘報協會、爲謀振興滿人及蒙古人方面之民衆文學起見、此次廣向全滿調查擅長滿文及蒙古文著作之無名作家、用以製成滿洲國著作家名簿、以備他日予以文藝活動之機會、其調查方法、除經協會並加盟新聞社爲之調查外並待於文筆有自信者之自薦、其自信之著作家欲自薦時、須於著作家自薦書（報名書）中附帶得意之作品一篇、於四月廿日以前寄送本社或弘報協會企畫課、俟經審查後、合格者則於著作家名簿中註冊、至於著作家自薦書須塡寫如左事項、
△氏名△年齡△民族別△性別△原籍△現住所△學歷△職業△著作種類△附帶作品之題目、
該自薦書、截至四月廿日、

祝 內親王殿下御誕生 （上）新京神社參拜的市民（下）手持謹話草稿的張總理

法院旁聽錄
在氣頭上打傷老婆 被控罰欵不服上訴

馮慶澤、是一個二十六歲的小伙子、莊稼人、現住懷德縣第六區朝陽坡街、他的女人馮楊氏、二十二歲、倆人在數年前就結了婚、老馮脾氣粗暴、他的女人馮楊氏更不會溫存、所以倆個人是針尖對了麥芒、時時吵架、去年十月三日午後一點鐘、馮楊氏又同老馮拌嘴、老馮罵了幾句、馮楊氏並不示弱、也還給他幾句、於是老馮怒從心上起、拿起了室內的木板子向馮楊氏頭上腰上大腿上一陣亂掄、木板子打碎之後、他又操起一根柳木棒子仍然照木板子所打的地方又着補了一陣、馮楊氏負了七處傷、哭哭啼啼跑到所管警察分所告狀、分所將他們夫婦倆送到警署裡、轉送公主嶺區檢察廳、起訴同級法院判處老馮罰金百元、老馮不服、控訴新京地方法院、日前經審判官王榮光、何瑞麟馬青沛、檢察官張紹文、書記官宋繼賢等蒞庭審理情形如下、

問 被告人馮慶澤、你對公主嶺區法院於康德五年十一月八日宣告的判決不服控訴嗎？
答 是的、
問 有什麼理由呢？
答 康德五年十月三日下午一點鐘、我女人燒柴火不相當、我母親說了她幾句她就不服氣、亂呫噥一陣我罵她幾句、她又罵起我來、所以我才打了她幾下法官怎能就判我有罪呢？
問 你打傷人怎能說不犯罪呢？
答 我是一時生氣打她幾下不是故意要打傷她的呀！
問 你拿甚麼東西打的？
答 拿一塊木板子打的？
問 都打什麼地方啦？
答 就拿板子掄了一陣、沒看準打什麼地方啦！
問 你不是還拿柳木棒子打來嗎？
答 是的、
問 向甚麼地方打來？
答 大概打腰腿上啦、
問 馮楊氏什麼時候告的狀呢、
答 我打完以後她到分所告的、
問 你還有甚麼說的？
答 沒有別的說的、就請法官原諒我是個莊稼人、一時糊塗做錯了、

檢察官張紹文起立陳述事實認定及量刑意見如下、查被告人犯罪事實、業經自認不諱、並有醫師橋美佐雄對被害人馮楊氏所製之診斷書證明、足堪認定核其所爲、觸犯刑法第百九十八條第一項、於所定刑中選擇罰金、於其金額範圍內應處被告人罰金百元爲相當、審判官宣告公判終結之旨、定期宣判遂退庭云、

中央各要人赴各地
慰問滿日軍警
分組七班日程決定

我國政府當局、以滿日軍警各部隊努力維持治安、得使地方益見平靜、其不幸因討匪等而受傷者、尤使吾人特別表示敬意、玆者政府已決定自本月七日至二十一日由各部大臣總長、興安局總裁及外務局長等爲班長、組織七慰問班、親往各地慰問軍警、玆將慰問班之姓氏及日程誌之如左、

△第一班（熱河、錦州、營口）
班長—呂產業部大臣、班員爲原田大臣秘書官、青木法制處長、田中產業部人事科長、治安部佟衞上校、另外二名、
（日程）三月八日由新京出發至奉天、錦州、承德、經古北口、預定十五日返京

△第一班別班
第二日（三月九日）與本隊分離慰問、
興城陸軍病院第七日復興本隊離別而訪問錦州溝帮子營口、大石橋、十六日歸京

△第二班（興安西、南省方面）
班長—孫民生部大臣、班員爲林民生部煙政科長、平山總務廳人事科長、那民生部參事官、以外尙有二人、
（日程）三月十一日由新京出發赴林西、開魯、通遼鄭家屯、然後於十六日由白城子至王爺廟、於十八日返京、

△第三班（齊齊哈爾滿洲里方面）
班長—蔡外務局長官、班員爲孫外務局事務官、白濱興安局參事官、于總務廳宣傳科長、以外尙有三名、
（日程）三月十日由新京出發赴齊齊哈爾、更赴昂昂溪、扎蘭屯、然後至滿洲里海拉爾、經哈爾濱、於十七日返京、

△第四班（黑河方面）
班長—韓經濟部大臣、班員爲淺井秘書官、崔總務廳庶務科長、古木經濟部銀行科長、武久治安部官房長、以外尙有二名、
（日程）三月九日由京出發、歷訪哈爾濱、黑河、孫吳、北安、海倫、綏化、十八日返京

△第四班別班
第七日（十五日）由北安訪問通化、在海倫與本隊聚齊、

△第五班（三江方面）
班長—李交通部大臣、班員官秘書官、徐總務廳統計處長、金丸交通部參事官外二名、
（日程）三月七日由新京出發、經哈爾濱、阿城、佳木斯富錦、勃利、牡丹江等處、於十三日回新京、

△第六班（牡丹江、間島方面）
班長—張司法大臣、班員木村秘書官、飯澤總務廳特別會計科長、衛司法部資料科長、趙治安部兵事課長外二名、
（日程）三月七日由新京出發經哈爾濱、牡丹江、密山、綏芬河、東寧、穆陵等處、於十六日回新京、

△第六班別班
第六日（十二日）與本隊分離、慰問琿春、延吉方面十四日回新京、

△第七班（通化安東方面）
班長—星野總務長官、班員玉城秘書官、原口交通部技正、岩井治安部通信課長外三名、
（日程）三月七日由新京出發、經梅河口、通化、安東、奉天等處、於十三日回新京、

縣旗長懇談會
四日間開會情形

既報內務局招開之縣旗長懇談會、業於昨日在國務院舉行矣、出席者、中央方面有張國務總理大臣、星野總務長官、御影池內務局長及關係之各科長等、地方縣旗長等共一百餘人、於九時半開會、首由張國務總理致訓詞、嗣由星野長官及內務局御影池長官先後訓詞、對於地方行政加以種種解說、並勗勉一切、然後記念攝影、至十一時各代表訪問關東軍司令部、午刻晉宮、午後一時於國務院食堂午餐、二時繼續懇談、交換中央及地方之意見六時半內務局長官招宴全體、第一日之行事遂完畢、第二日（三月一日）預定於午前九時各縣長參加國務院之建國記念慶祝大會、十時五十分參加建國紀念式典、十一時半至陸軍病院及軍管區病院恤病院慰問、然後自由行勤、午后六時協和會橋本部長於中央飯店設宴招待宴後舉行懇談、第三日（三月二日）午前九時半起於內務局集合、九時四十分依次訪問經濟部民生部治安部興安局、午後十二時廿分至國務院午餐、十二時五十分於電影室觀覽我國電影午後二時十分訪司法部、交通部、產業部、外務局、午後六時國務總理於其官邸設宴招待第四日（三月三日）午前九時五十分訪協和會中央本部、參觀放送局及中央銀行、午後十二時十分、於播央銀行午餐、一時十分參觀衞生技術廠、滿映寬城子中影所、三時四十分至內務局由長官訓詞、即行閉會

張總理訓詞

我國自肇興以及今玆、纔此七年、邦運之隆、日引月長、西歐之强意德兩國亦承認我獨立赫赫在案、誠爲締造維新之國、與此二大雄邦分庭抗禮、世界之上、儼占地步、何等光榮、何等名譽而鑑其所由來、則實賴盟邦仗義始終不渝之援助、與沐庥如天 覆育弗 道之德、以致此昌運、固不待絮說也、然而今日時局之變、我國當務之急、玆有二大端、一則爲我盟邦舉海內民族以全共同防衞之責任是也、二則爲我王道明其政敎以發揚東方道德之眞義是也、自康德四年九月以來、盟邦之師、膺懲民國政府、救其國於赤禍而蘇其民於倒懸、神人所與僅歲餘南北各省多仰天日之光、弔民之仁、伐非之義、震乎世界、而灰燼之府、餘燄未滅、敗殘之軍、猶張虛勢、蓋由助桀爲虐者作之後盾、苟非拔厲本塞亂源、則靖亞之業未能開而廓如也、盟邦審察之、舉國一致、上下一心、莫不皆任此鉅艱、而奮於蕩平、戰士之忠勇、國民之奉公、至誠所感、鬼神爲泣、況於人乎、當是時一德一心之道、而負共同防衞之責任者、應如何踐其道而全其責、無他惟有守俱生死之義誓與盟邦積極進行、死而後已焉耳、是義也實我國全民族之所當以身踐之取之、如棄之則非我民族也、今日之務、豈有急於此者耶諸君皆達才之資、夙膺縣旗長之任、治績卓然名著、記功譽播歌謠、其夙夜在公、修明政敎、以宣王化、協和民族、以固團結、景惠之所深、信賴無復可言者、乃待舉前一段之義屬、我厚望而勗之、至於實政之要、與其疏理振刷、由國務院總務長官、及內務局長官訓示之云

星野長官訓辭

全滿主要縣旗長懇談會席上、星野總務長官之訓辭、由谷次長代讀、其大意如左、國家之基礎在地方、建國以來、我國百政之進步、賴諸位努力之處頗大、當今東亞新秩序建設之秋、日滿華向結合一體互相援助之途邁進、我國亦負建設之義務、切盼地方長官各位善於運用地方行政、體諒政府之本意、則我國家之發展當無可限量也云云、

協和會首都本部
昨招集關係各界開會
協議警護計劃

協和會首都本部、基於中央的命令、爲澈底實現建國協和的精神、決定要實地去工作、最近爲順應現代的情勢、協助當局維護治安、整頓社會的風紀、及討論本年防空的事項起見、在三日午前十點、假首都本部會議室招集總務廳、治安部、警察廳、市公署及其他關係機關開警護計劃會議云、

建國紀念二回 雄辯大會
在放送局舉行完了

建國紀念第二回雄辯大會二日午後七時三十分起、於新京中央放送局、由道滿新京中央放送局長、于弘報處宣傳科長姚弘報協會理事、黨協和會中央本部弘報科長陳新京特別市公署教育科長董電電管理局長等審查之下開始放送、出席雄辯者計內外二十一名、經審查之結果第一名爲內務局監督處第二科徐耀瑋、第二名爲大同學院學生遲敬誠、第三名爲地籍整理職員養成所學生孟憲祖、第四名爲財務職員養成所學生劉德榮、第五名爲治安部參謀司步兵上尉康榮春等爲優等、遂由道滿放送局長致詞後、由于弘報處宣傳科長、代表作總評、最後由道滿放送局長、授與放送局及弘報處賞與前五名之獎品及此外之十七名亦分別贈與紀念品、至同十時過始行完畢云、

賣虎皮獻金

牡丹江省穆稜縣共榮村朝鮮人農民在二月五日捕得大虎一頭、並把該虎的毛皮賣出、而充爲皇軍恤兵金的獻金、在二日午前向關東軍司令部辦畢了六百五十圓的獻金手續、

首都警察的衞生試驗室自二月廿五日以來檢查市內接客業者的保菌者、共數約達一萬四千人所檢查的東西是大腸菌窒扶斯赤痢等細菌、甚至檢查糞便、還都是帶着臭味、而且骯髒有相當危險的東西、例如河鼻氏不是因爲研究細菌而死的嗎、所以試驗室員們每天的苦心可想而知的、

防遏鼻疽、炭疽 施行馬匹注射
市警合辦定由十日起

首都警察廳衞生科及市公署防疫科爲了防遏鼻疽、炭疽等的馬的傳染病的原故、對全管下的馬匹施行預防注射、施行的時期、自三月十日起至三十一日止、

諸官廳御用達
富士自轉車特約店
同和商會
新京八島通二四番地
自轉車部電(3)〇三六・五六二六
自動車部電話(3)二九二三番

第一期決算公告

貸借對照表
康德五年十二月卅一日現在（自康德五年十一月十一日至康德五年十二月卅一日）

資產	金額
營業權	七〇〇、〇〇〇、〇〇
營業用什器	一一、八六八、〇〇
銀行預金	二九五、九五二、八二
振替貯金	一、八六五、〇八
現金	四五、三九五、一三
創業費	一四、九六四、三九
仲買人勘定	八、八〇一、〇一
受取手形	四、五四八、三四
未收入金	四四、九九六、九六
假拂金	七、一一一、四二
預入保證金	一〇、三一〇、〇〇
未經過保險料	六二、八一
未收入利息	七二八、〇〇
合計	三、一四六、六〇三、九六

負債	金額
資本金	一、〇〇〇、〇〇〇、〇〇
引當金	一七、五五六、八六
受託品	一九、六五三、六四
荷主勘定	二一、二二二、七九
支拂手形	三、六六二、一二
未拂金	五六、〇九四、八八
假受金	一九、八〇
社員身元保證金	一一、五四二、〇〇
當期純益金	一六、八五一、八七
合計	一、一四六、六〇三、九六

新京特別市中央卸賣市場株式會社

失照聲明

爲聲明事竊人於宣統年間價買坐落北安縣烏魚段毛荒五段計二二五垧附小照五張於大同元年六月五日因匪亂遺失無論落於何人之手概作無效 除呈請北安縣公署備案補發新照外特此登報聲明

照號	領照年月	原領名	坐落	四至 東	西	南	北	垧數
忘記	宣統三年十二月六日	邢福臨	烏魚段田字六井	庶字六井	聚成堂	庶字五井	散田	一八、五
同	同	同	同田字六井	樹川	聚成堂	樹川	散田	三、五
同	同	同	同庶字六井	庶字六井	樹川	樹川	樹川	二一、〇
同	同	同	同庶字六井	復興堂	樹川	樹川	樹川	二四、五
同	同	同	同田字五井	呂占山	忠信堂	劉萬全	田字六井	一五七、五

北安縣北安街慶昇甲六牌 王善鵬啓

創立十五週年紀念
奉天友航英文館招生廣告
目的 專以（甲）初學英文（乙）預備升學（丙）普通實用人材爲目的（例如應試鐵路郵政洋行公司等職業）
資格 凡國民高等女子國民高等國民優級畢業者免試其具有同等以上學力者須經入學試驗（手續年齡不限）
課程 初學拚音讀本 中學英文 大學英文讀本 會話 造句 習字 補習讀本 特修那氏文法 尺牘
簡章函索附三分郵票即寄
館址 奉天市小西邊門外三緯路八號 館長吳達海

招募滿文打字員
身體 身體强壯之滿人女子若干名
學歷 須畢業女子國民高等學校之程度、日本打字式機器之專習者
希望者於三月六日午後一時携帶自筆履歷書至本社面洽
新京特別市大同大街二〇二號
株式會社 大興公司庶務課 電話(2)四八九一

謹詹於國曆三月十四日夏曆正月廿四日爲小孫基天與燕[illegible]女士舉行結婚禮敬治喜酌 恭候
闔第光臨
鍾毓率子一鶚等載拜 恕不另柬
禮堂設哈爾濱宴賓樓十二時行禮
本宅哈爾濱長官公署街中學胡同壹號

外科、花柳科 內科、婦人科
上山醫院
院長 醫學士 上山源六
電話三—五七九五番
場所 朝日通二十一番 日本橋通朝日通向第五門

布路洋行 印度綢緞莊
舊年末特別大減價
新到各種絲絨、絲綢、絲紗、花素印度綢承做滿西服裝價目克已歡迎參觀
新京日本橋通六三 電話【三】五八四四番

人人可買 家庭必備
唱機 消愁解悶增進人生幸福保險使用修理無費之
唱機唱片 專門代理
本行專備精美大批新式唱機代理高亭、蓓開、新月、長城、勝利、百代、實利榮利、寶塔、璧歌國樂新出各片俱全歡迎諸君駕臨敝行隨便試聽參觀爲幸
凡在敝行購入唱機一律保險使用
新京大馬路順德商場樓上
福華唱機行謹啓 電話二一二三八〇

國都飯店
啓者本店自開幕以來頗蒙各界諸君賞顧營業益見發達實深謝忱今爲酬謝主顧起見特聘到着名厨師另調口味請試光臨方知不謬也本店之便點
樓房高大 包辦酒席 大小宴會 招待週到
新鮮空氣 價格克已 寬敞無比 交通便利
新京豐樂路 國都飯店 主人 謹啓
電話 事務室二•二九三 二•二七七

近代化的!!
美良照像館
出品精良 定價經濟
新京大馬路六七馬路中間路西

採用調查員募集廣告
一、採用人員 約五十名
二、應試資格 以滿人二十五歲以下之男子國民高等學校卒業者或具有同等以上學力者
三、應試手續 親筆履歷書及最近脫帽像片於三月四日午前九時以前提出於長春大街地籍整理局新京分局
四、試驗 三月四日午前十時作文、算術、常識人物攷査等順序施行之
五、待遇 考試合格者於一定期間內使入地籍整理員事務講習所卒業後任爲雇員概給薪水二十四圓而從事於外業期間每月約三十圓左右之[illegible]服間、支給津貼
長春大街 地籍整理局新京分局

滿洲國政府公認
奉天職業養蜂學院
科別 實務科 函授科男女同收
開學 現已開始二月十日以前隨時入校
校址 奉天市大北邊門外中央馬路北 簡章附郵二分
出品部 蜂種 巢礎 蜂具 資說 巢礎機 出版

電影

李燕芬接一頁 粉紅色的信

李燕芬，最近接到了一位影迷的來信，說是芳澤既不能親，希望要一張簽名照片，茲誌原函如下。

李燕芬小姐

在銀幕上時常見了小姐忽隱忽現的影兒，而小姐的演姿總是代着天眞活潑的樣兒，眞配爲現今純滿洲型的小姑娘，並且小姐眞不辜負衆人起的名字『小鳥兒』在小我看過的活映畫中，最欽佩而最羨慕的人兒便是小姐你了。

現在小我不揣冒昧的請小姐賜一頁最近的玉照，我雖不得親浴小姐的芳澤，只這一頁簽名的照片，亦足慰半生了。

小我金易

奉天市小西邊門外南七街七號（右刊頭照片李燕芬）

圈外故事 劉婉淑傷心史

丈夫遺棄父親不容 自己掙扎撫養幼女

滿映三期演員婉淑小姐，這個名字人們覺得生疎，人更生疎了，就是有人知道，也不過是外表，誰又知道我們婉淑小姐的內心與現在的環境呢？

別人入了影界，有的爲了名或利，但婉淑小姐不是這麼單純，是呈現了偉大的母愛，爲了自己的小女『梅子』，雖然婉小姐今年只有十九歲可是有了四歲的女兒，（在『寃魂復仇』中曾出演過），這女兒又不知道她的爸爸是誰，母女倆每天過着像不見天日的生活，婉淑小姐不斷的跪在神的面前祈禱着丈夫的歸來，梅子也同樣每天在神前嘮嘮叨叨念着未見面的爸爸的平安與早日回家的話言，這其中究竟是怎麼一段情由呢？我不妨來爲諸位介紹一下。

婉淑女士這幾年來的生活眞和電影一樣的在人間開演了，我寫出了以後，人們雖不都要爲之一哭，但至少也能激起同情之心的。

婉淑女士是生長在名門，就是吉林前教育廳長×藹峯（姓姑隱）的女兒，她的父親因爲作了廳長，所以有好幾房太太，爲了這個，婉淑的母親便和她父親脫離了夫婦關係，婉淑也同樣的隨着她母親離開了家門，後來經母親之命，和某氏結婚，某氏那時是在南滿中學讀書，婚後才兩個月，婉淑的腹中已有了結晶，而這位結晶的爸爸，就收拾着東西背着新婚兩月的妻子逃逸了，一直到現在，孩子已四歲了，可是這位逃逸的父親沒有一點音信傳來。

爲了這樁丈夫的出走，母親迫着另嫁，所以婉小姐患了很重的神經病，自己投到父親的懷裡，可是父親不承認有這個女兒，去到姐姐家姐姐說『父親沒有你，姐姐也不認識了。』婉淑每日只有流露在街頭狂喊，尋覓丈夫是不會答言的，好容易小婉淑降生了，爲了女兒，只這一個女兒，不能不掙扎，不奮鬥，所以把女兒梅子寄養在新京育嬰堂自己却努力維持着自己的生活。

『天不絕人』，那是前年間婉女士考中了滿洲煙草公司的打字員，把女兒梅子從育嬰堂接出來，母女倆度着枯寂的歲月，沒有一日是忘記了出走的丈夫。自已守身如玉，辛苦扶養小女，每日鵲雀亂叫，可是並沒有喜信飛來。

那是滿映第三次招考演員婉小姐以爲如果作了演員，或者能容易找着自己的丈夫毅然投考。所以被取錄了，但是入滿映一年多了，那裡有他的信呢？以着微少的薪水，供着兩人的生活，雖然每天求神問卜，可是丈夫不歸，就是自己的爸爸也不允許回家，眞讓婉小姐廻腸九轉了，現在並將婉小姐的一篇感想文附錄於下：

寫給他　婉淑

自從拜完了神，心神分外覺得有些安慰了，精神無形中的爽快，啊！眞是神的力量！我信仰神，我將一切稟在神的面前了，我崇拜着觀世音老母，我最信認的孝子墳，我的心靈裡，無時無刻的不在神的左右圍繞着，神哪，愛的神，請您保佑着梅子的爸爸早日有音信，讓我們早日得見！

梅子的爸爸！你還能知道這奸惡的世界上，以及這不可撤想的社會裡，有我這一個爲你受盡困苦的人嗎？你的良心已是轉變到那極北的北海裡去啦，你用那欺騙的手腕，將我害到天涯的一角，你是多麼樣的狼心人，我並不是爲了你不肯再嫁任何人，我就看到男人的心都似乎和你不兩樣，所以才嚴守着我純潔的貞操，直到今日，我媽媽的不仁，你也不能怪罪了我，你也決不應當這樣狼心，你還記得嗎？在那冬末春始的時期，天地內滿佈着潔白的雪片，那一日北風酷寒啊，是一九三五年的季節，有一個面似土匪的男人，就是你的父親，還有一個半衰的老婆，是你的母親，一個十五六歲的丫頭是你的妹妹，你們這幾個人把我東拉西推的從我那不仁的媽媽的門口把我齊送在一個花花綠綠，似乎死人的花園裡，强迫着我作了什麼新娘子，進了你們家的門口，我還記得每日除了哭，就是一個哭，父親說：她年歲還這麼小，你還是讓她繼續念書，當時我信爲這是你父親的良心話，也未曾想到會能與△△班的老太太見面，這眞是你們奸人鬼計，在一個空氣緊張的法廳內，假使我要說出『死是你家鬼，活是你家人』這個良心用語，你們爺們還有今日的活頭嗎？

過去的一切，已經能載滿了五大車的血痕了，你還要做一個人嗎？既使你能人的話是否得有人心？你還能想到我年才是一個十九歲的幼女？面前留下的年將四歲的小女，每日裡自食其力的扶養着這女孩子，爲了這個孩子，我是盼望着破鏡重圓，我不管你是怎樣的沒有良心，我每天在這祈禱着認你是在天涯海角，總是平安着才好，只要有你的生命在，我看着孩子的身上，承認你是我的丈夫，好了，空虛忘想終歸是無用的，還是自慰吧，

照片‖劉婉淑

電影本事 『慈母淚』

脚本家荒牧芳郞得意作品『慈母淚』，經水江龍一氏導演，甚於『國法無私』演出之成績觀察，『慈母淚』之編導方面，已予世人一大信仰。

演員方面，除李明，張敏崔德厚原班人馬之外又加有主演李鶴與杜撰，戴劍秋，『知心曲』與『田園春光』，馬旭儀，趙玉佩等生力軍，演員人材，收羅殆盡，如此豪華陣容，爲過去各片所未有。

預想成績，當能超『國法無私』在演技方面鑑於過去之歷史，在演員在水銀燈下之經驗觀察，此次爲各先進演員，集於一場，熔於一爐，演技方面，定能有一番進展。

人員表

原作，脚色……荒牧芳郞
導演……水江龍一
助導……高橋紀
同……王心齋
撮影……藤井春美
音樂……神原泰男
照明……中西
小道具……安井正夫
美術……鈴木

演員表

李麗萍（生母）……李明
高季氏（養母）……張敏
曹愛茹（義母）……李鶴
曹鳳閣（生父）……杜撰
高成財（養父）……崔德厚
兆鵬（麗萍之子）幼年時代……
兆鵬（麗萍之子）少年時代……
福順（高成財之子）幼年時代……
福順（高成財之子）少年時代……王兆義
楊利元（曹家管事）……周淵
李可（麗萍之叔）……趙成巽
女房東……馬旭儀
鳳閣之父……王宇培
侯老板（公益舞台經理）……陳鎖中
老宋（看後台的老人）……戴劍秋
高玉花（麗萍之友）……趙玉佩
其夫……侯志昂

本事

李麗萍一個唱戲女人。馬路紳士李可，是她的叔父，也是她的一條寄生蟲。李麗萍有一個暗訂婚約的情人，名叫曹鳳閣。

所謂『花不常好，月不常圓』，在麗萍將要作母親的時候，鳳閣因事赴上海，僅留給她三百圓錢的支票。

曹鳳閣的父親，是在反對兒子和一個女戲子胡纏，可是木已成舟，麗萍已經生了一個小寶寶。

鳳閣和愛茹結婚的新聞，在報紙上刊載出來了，曹鳳閣的父親爲了要使麗萍斷念，於是買通馬路紳士李可，去到麗萍那去透露消息。

孩子既然是曹家的骨肉，有錢的骨肉，寄養在一個女戲子的懷中，當然是不放心的。於是大量的金錢，買通李可，用盡了方法遊說麗萍和曹家的新少奶奶會一會面，把孩子交讓出來。

麗萍爲了不能忍受曹家少奶奶愛茹的那種驕傲，抱着自已的孩子跑出去了，在門前遇歸宅的鳳閣，麗萍低着頭回公寓，甘願度着困苦的生活。

在經濟壓迫下的麗萍，又想重操舊業，度藝人生活。可是舞台的生活範圍是非常狹窄，老板們是祇重色相，不重情感的。因爲麗萍養過一個孩子，老板們便認爲她在舞台上是一個沒有希望的人了，在這被希望拒絕的同時！她接到玉花好友的一張舊明信片，那是邀請她赴吉林閑遊的。

麗萍想一想自己的遭遇，又想一想過去和玉花親姊妹一樣的友情，便毅然的去吉林了。

可是當麗萍到吉林的時候玉花已經和丈夫遷到別處去了，這種意外的失望，便昏倒在荒村的雪中。

一個農夫，把麗萍救回家中，家中的老婆和一個孩子都很同情這不幸的母子。

麗萍爲了新生，爲了前途把自已的孩子，寄養在這農人的家裡。

八年後。

兆鵬已經在受着小學教育在他的記憶中，已經忘掉了媽媽麗萍，每天和福順哥哥在一起，度着他天眞爛漫的生活。

曹家的少奶奶不能生孩子還使鳳閣常常想到了麗萍，想到了他的孩子。於是派人多方探採麗萍母子的消息。

麗萍離開吉林之後，新職業是在各茶社說書，努力刻苦着自已，爲了多積蓄幾個錢，給兒子作教育費。

曹宅的管家楊利元，每天出入各茶社，對於麗萍的行跡隱秘都很知道

不久，楊利元作了愛茹少奶奶的嚮導，去吉林尋求兆鵬的踪影。

有金錢有勢力，用種種的方法，終於把兆鵬由吉林的荒村中，接到新京的曹家來了。一個在鄉村生長的孩子對於都市的生活是不習慣的。

麗萍用多年的心血，所積蓄的金錢，因爲要教養她的孩子，又來到了吉林。

孩子回到曹家的事情使她怕得心跳，急忙的會同了高氏夫婦，還有福順一同回到新京，找到曹家。

兆鵬祇認得高氏夫婦是他的父母，愛茹的金錢，麗萍的母愛，煙一樣的飛散了，夢一樣的幻滅了。

兆鵬又回到了鄉間。

李明與李香蘭

李明與李香蘭，一個是從北京招請的，一個是從奉天專聘的，前者是華北少女的表率，後者是滿洲婦女界的人傑。

滿映二李，一躍而爲電影界的寵兒，受各界驚愕的注目，這不是沒有原因的，李明第一部作品『國法無私』便與滿洲影史作一有力的劃分，沖積出一新的時代，這種功績，是不可泯滅的，李香蘭的處女作『蜜月快車』雖然未能有如『國法無私』一樣的引人注意，但是她那靈秀的姿態，已經決定了她未來的希望。

這兩位拓荒者的女神，在藝術王國裡，現在正是灌溉着滿洲廣漠的原野時代，將給觀衆以新生的食糧。

現在把兩個人的比較與批評，寫在下面

△體質的比較▽

李明身體較高，渺渺然，微瘦的體質烘托出一具瀟灑的風度，態度大方，因爲教養比較高的關係，這一點很可以代表平津上流婦女們的社交生活臉型瘦弱，但不減損美麗，秀髮起伏過捲，很有大明星的樣子，不過所缺少的，祗是健康美，兩條玉臂，時時暴露着她這一個弱點，如果在服裝方面能考究一些，彌補這遺憾是不成問題的。

李香蘭體格矮小，但異常堅實，這也許是她努力戶外運動所得的一種良好效果，這一雙清麗而明明的眼睛，是她美的表徵，李香蘭特具的一個優點，便是驚人心魄的歌喉。

△表情與演技▽

李明對於藝術修養，比較深刻，上流社會的生活經驗也比較豐，依照她聰明的素質來推論，表現方面是不成問題的，果然在『國法無私』中便得到一個强而有力的好證明，她自信的說：在『慈母淚』中，將會使她更進一步的她也會回顧過她幼稚時代的過去說：在『東洋和平之道』的時候我是任什麼也不懂，可見她是在漸漸的進步着，漸漸的成長着，根據她的社會經驗，使她扮演適當的角色，助長她的演技這是極端需要的。

李香蘭，雖然繼『蜜月快車』之後，又復演過『富貴春夢』和『寃魂復仇』但是她的演技傾向與適性的問題還沒有一個顯著的說明，有人根據『寃魂復仇』裡的演技說：李香蘭適於演笑片，因爲她沒有痛苦與悲哀的表情，又有人根據『蜜月快車』中的演技說：李香蘭的氣質不適於笑片，從這兩種評論所得的結論是她的優點適於呈現。那們演歌唱片是最理想的。

△地位與將來▽

李明在滿映的地位與社會所予的榮譽是高於李香蘭的，這是由於事實所造成的必然結果。李明是走着健全而正確的路子，李香蘭是走着試驗而徬徨的路子，前者主演了『國法無私』而又將主演『慈母淚』後者主演了『蜜月快車』『富貴春夢』『寃魂復仇』這就是證明這兩條路子和演技的評價。

致於將來的推測，李明的路子，是健全的，李香蘭的路子，演歌唱片，也許是會有發展，是希望的坦途。

照片‖李香蘭（上）李明（下）

人生與藝術關係　‖宋來‖

『人生』與『藝術』這兩個名詞，一時很難下一確實的定義，因爲它的範圍，有廣狹的不同。

有人說。人生就是藝術，藝術就是人生，這是很廣義的解釋，似乎有些空泛，不合邏輯，

那麼照着狹義先來解說這兩名詞，然後再談到它們的關係。

人生就是我們生活的目的俗說，人爲吃飯才生活呢，或者是爲生活才吃飯呢，人爲生活不能不吃飯，這當然是的。但，不能說爲吃飯才生活，因爲除了吃飯以外還有許許多多的事情，這許多事情，目的是爲什麼也是除不了吃飯的範圍，那麼這兩句都有理由存在，可是俗語又說『人不能沒有嗜好』若是一個人只知道吃飯，沒有別的，這就與普通動物沒有什麼分別。因爲人是向上的同時慾望是無窮的，爲了補充這慾望的陷坑，那就需要藝術來調劑人生，同時人生藝術的範圍很廣，人生的慾望無窮，換句話說，人生離不開藝術，沒有人生也就沒有藝術。人生是自然的，藝術而是隨人生而生長的，所以察看一個人的藝術，便可以透視出他的人生如何，這不消說，就可以知道它們的關係密切！『人生』與『藝術』

早

◇七、〇〇 國歌、建國體操、
◇七、二五 初等日本語講座、高宮盛邁
◇七、五〇（大連）淸晨音樂
◇八、二〇 先哲故事、魏相覷潤庭、
◇八、四五 氣象通報
◇八、五〇 建國體操
◇一〇、四五（大連）經濟市況
◇一〇、五〇（大連）家庭講座、母與子、大連土佐町公學堂陳惠芝、
◇一一、五〇 歌舞曲‖唱片‖
◇一一、五九 時報

晝

◇〇、〇一 舊劇‖唱片‖
◇一、〇〇 新聞
◇一、一五（大連）經濟市況
◇一、三〇（奉天）歌舞曲特別快車外六曲奉天放送歌曲團指揮川崎章
◇四、四〇 新聞
◇四、五五 氣象通報
◇五、一〇 大鼓‖唱片‖
◇五、二〇 英語新聞
◇五、三〇（大連）兒童時間音樂鑑賞苗嘉音樂（八）妖精的舞蹈、耿棣棠
◇五、五〇 兒童新聞
◇五、五五 中等日本語講座、五百木元
◇六、二〇 日本語兒童新聞
◇六、二五（哈爾濱）俄國語時間
◇六、三五 評詞打羅漢（一三〇）金慶嵐、
◇七、〇〇 政府公報、新聞、告知事項（哈爾濱）

夜

◇七、三〇（東京）特別講演由東京首相官邸中繼、關於東亞新秩序之建設（附滿語繙譯）大日本帝國內閣總理大臣男爵平沼騏一郞。
◇八、〇〇 講演、臨時滿華交換放送東亞新秩序建設及對於中國民衆之希望產業部大臣呂榮寰
◇八、二〇（哈爾濱）淸唱慶頂珠于少田外三名、
◇八、四〇（哈爾濱）話劇共慶元宵編劇陸天北反放送話劇團、
◇九、一〇 時事解說滿洲國通信社記者宋冠軍、
◇九、四一 經濟市況、氣象通報、明日節目預告
◇一〇、〇〇 新聞再放送
◇一〇、一〇（大連、有聲電影中繼恐怖之夜、大連西崗子新世界電影院

大義商店　電話四二〇八六番　奉天中街路南

冬季襯衣新貨備齊花色及樣式繁多價決對低廉

▲新出版
桃花劍（鍾吉宇著）兩厚冊定價八角現售特價三角外埠加郵力一角
江湖醉俠傳（張春園著）增神愛閱每冊定價三角現售特價二角外埠加郵力二角
花中恨　每冊定價四角現售特價二角五分外埠加郵力一角
意外奇緣　定價三角現售特價二角外埠加郵力一角
才子姻緣　定價四角特價二角五分外埠加郵力一角
美景桃源　定價二角五分現售特價二角外埠加郵力一角
▲以上六種小說內容豐富、能使愛閱小說諸君爽神愉快▲凡外埠以信匯款函購者務須掛號爲要
奉天鼓樓南　關東印書館啓
●各埠大書局均代售

新青年　月刊雜誌
內容　政治　經濟　論文　小說　雜俎
全滿唯一之大衆雜誌
發行所　新青年社　奉天大和區三經路九緯路

新式簿記招通信學員
人非有專門學術不易在社會上立足欲學急於需要之專門學術又因維持現在的環境和職務而又不能離身惟有投入本會函授部學得新式簿記爲最好良機因爲通信教授第一不拘時間第二不曠正業詳細章程請附郵票四分寄交新京中央郵政局私書函箱第八四號本會收即寄（通信時務將回信地址詳細寫明）
駐京大連銀行簿記講習會函授部啓

新藥吉福德祿解毒整腸强壯身體宿疾服之立即痊愈　患梁毒諸君速購服試之即知功效
價目
五十錠　每瓶國幣壹圓六角
壹百錠　每瓶國幣參圓八角
貳百錠　每瓶國幣五圓八角
六百錠　每瓶國幣拾六圓八角
總批發處　新京大和通五番地福祿洋行
代售處　新京市各大藥房均有代售
如欲代理銷售者另有詳章函索即寄

同芳照像館「新供獻」
新設「高速度寫眞」部「二小時完成」
攝影電氣化、暗室機械化、修整人工科學化、限於時間問題之投考、旅行證上捐領許可等粘用照片、迎刃而解且品質高貴耐久、與十字街頭之快像迥乎異趣、
館址　新京東三馬路三層樓房　吉林河南街電話二二四七

代理　商標　發明　意匠
事務所　新京東五條通三番地（取引所南對門）
電話　三一五七七二
前實業部商標局囑託　勳六位　景雲章　辦理士　中根齋
奉天代辦處小西關大十字街北‧三益洋行　電中央二七三九

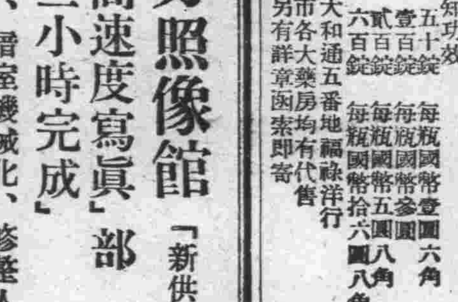

無線電‧擴大機　修理販賣設計製作
電氣專門商　共進商店
齊齊哈爾市正陽大街九三號
龍江省拜泉縣南二道街
新京特別市西四馬路路北

奉天日語學院招生
宗旨　本校設立於大同元年以造就日文日語及實業人材爲目的
級別　高等日專科中等日專科、附屬商業科
報名　自二月廿日起至三月十日爲止
考試　凡在公立學校卒業者均得免考（但須有證書）
開學　現已開校　三月十日以前隨時入校
校址奉天小西邊門外中央馬路
分校奉天大北邊門外總站北鐵路局舊址
（本校備有入學詳章函索附郵四分）

淋疾治療的世界的大發見
ムソリンコメット
（無双淋）（透美扣）
淋疾的撲滅是由「無双淋」的內服、便可解決
六〇六號以來未有的化學療法劑！

本劑係配製夫爲世界的發見藥盛名遠佈之二個『杏爾雙阿密特』基而得之最高級化學療法劑也、
本劑治淋効果、眞是驚人、乃因其强烈之作用、祇以三四日之內服、不特能止癢止膿外、且能抑制炎症、從速消滅淋菌、再可喜者、當本劑之使用並不需洗滌等局所療法、祇由內服可於短時日內發現卓効、以藥勿藥之寔是也、
現下『無雙淋扣美特』光作與梅毒治療藥六〇六號相當淋病特効藥、正博得醫家熱烈推獎之中。
適應症　急性慢性淋疾、副睪丸炎、尿道炎、膀胱炎、丹毒、淋毒性關節炎
用法　一回宜將二－四片與多量涼水一併服用，連用三日後，七日間停止服用，然後連用三日爲宜
用量
包裝　二〇片　一〇〇片
大連‧新京‧奉天‧哈爾濱‧安東‧圖們‧上海‧天津‧濟南‧青島　各地著名藥房均有出售
發賣元　黑田藥品商會

消閒

談拜年

雁聲

這又過一年了、老太太們着嘴都帶着一臉笑容兒、小孩子更是穿新衣、新戴帽、前讚後跳、

老規矩、過了年了、應當出門拜拜年去、去晚了、怕人家不願意、見了面不好意思、在頭年好容易忙完了頭年的接神等等、轉過年來、就又忙着拜年、雖然習久成俗、沒有人拿拜年當一門子正事、然而朋友們要是交得老沒見了、覺着抽冷子找朋友去、未免讓朋友疑心你、是『夜貓子進宅、無事不來』假如你再景況差一點、就許讓朋友留神你、是否藉着朋友的那麼一點小面子、要乘機行竊?因此種種、所以有個『拜年』的規矩、大家借機會見見面、談談、說點什麼、湊湊打四圈、多熱鬧、

而且、小孩子更是盼望拜年的光臨、可以得些外賞、一轉眼就換回一個麻雷子來舉着放、爆手、認命、

遠了、據淸嘉錄載、『男女以次拜家長、畢、主者率卑幼、出謁隣族戚友、或止遣子弟代賀、謂之拜年、至有終歲不相接者、此時亦互相往拜於門、門首設簿、書姓名、號爲門簿、鮮衣炫路、飛轎生風、靜巷幽坊、動成閧市』、

由此可以見老年拜年的情狀、是與現在不同、現在你要和人家沒來往、抽冷子去拜個年、他會誤會你有點不懷好意、

范來宗拜年詩也說、『走賀紛闐歲籥更、素非識面也關情、添丁誇列懷中刺過年飛留簿上名、羽士禪師同逐逐、東家西舍盡盈盈、春明舊夢還能記、馳遍輪蹄內外城』、據這麼說、過年、和尚老道也忙了、

如今晚兒、拜年也是應故事、打頭進門爬在地下先磕頭、不知是誰興的要是長輩的話、還是非磕不行、還份兒賦!

現在講究一點的居然在報紙上印個『恭賀春禧、恕不另柬』、也算是個『心到神知』的意思、一塊兒常湊的朋友、在頭年就心照不宣、過年了、咱們打個十天八宵的、輸死、認命、你有能力你就想法子贏、

拜年也有些『挑水的回頭過了景哪』、老兄是不是

康南海流亡横濱 新春喜作牌戲

緊張之際聲騰戶外

南海康更生、戊戌以後、流亡海外、壬寅癸卯間、在日本、卜居於横濱市山下町一百六十八番之旅舍中時正創辦『政議報』擬以文字鼓吹共主張、爲振發國內人士之工具、雖不久改刊『新民叢報』、由梁任公主政但政議報業爲市人注目、是以『新民叢報』出版日、人咸謂『政議報』是其頭身、保皇色彩極其濃厚、

康氏起居於横濱旅舍、原屬亡命、以獲罪之由、藏結在政治、故仍得友邦優遇、飭警保護、所向皆隨、壬寅於春、康氏身居異域、鄉思倍增、同人思有以慰之、乃集衆作牌戲、更生於此、亦偶一爲之、且其粤人宏聲、每至緊張之際、聲騰戶外、其時、牌戲於友邦、不能公然爲之、惟以康氏在座、爲優遇計、任保護康氏之警士亦任其自便而已、不加阻止也、惟因同座者、或不免得意過度、囂聲達戶外、警乃婉加勸阻、康氏亦請衆自檢斂、但牌戲仍如故、

美國的抗日一女士 現在表明覺悟

黑倫吉剌女士於斯蒂芬孫任國務長官時代、曾歷有排日的狂忘行爲、大叫對日本經濟制裁而自任〃不援助日本侵略主義國家委員會〃的會員、可是最近親日的美人及在美的僑民等對她很少有非難之聲了、在上月中旬關西的頒得赫及關西盲人協會的米西基、到紐約附近的威民斯寓所而訪問黑倫吉剌女士、女士會對高晋歌手松山芳野里君有以下的談話

我概念的恐懼戰爭、不只對日本的諸位沒有甚麼惡的感情、反之、我對諸位的好意倒非常的銘感、想起前年訪問日本的事情來、心中實感慨無量、有機會的話、我還打算再到日本去一次、

像這樣懇摯的談話、是將關西盲人協會的米西基也感動而表示深厚的感謝之意了、

九畹室隨筆 (十八)

鄭太史叔進七旬壽序

自古碩德耆年、類秉剛直之性、襟懷豁達、涉世鮮與名利爭、深洽昔賢沖淡之旨趣、實著讀書經世之眞才、老成典型、啓迪後世、及其耄矣、優遊林下、足娛暮景、非今世之神仙乎、若長沙鄭太史叔進姻丈、足以當之、丈道德高尚、學問宏通、而賦性仁慈、奉佛夙篤、高年碩望一代儒宗、鄭氏本三湘世胄、科甲蟬聯崢嶸閥閱、前淸甲午捷探花、以詞臣入直南齋、位極侍讀幾三十年、在翰苑中素負淸譽、庚子聯軍入京、兩宮西狩、公奉召詣行在奏事、力諫朝庭速派大員與各國聯軍議和、以保社稷、兩宮諭旨嘉勉、辛亥蒙簡甘肅主考、聖眷極隆、溯丈自甲午以迄辛亥淸室遜政、供奉南齋、詞臣遭厄、未展驥才國變後隱居不仕、亮節可風、民初前袁大總統當國遣使致厚帛禮聘課讀諸公子、丈託辭堅、謝其氣節槪可想見、民十八南 北伐遷寓滬濱、猶泰富翁哈同先生慕公學品、優予欵待、並介海上聞人爲之延譽、廣結翰墨姻緣、識者稱丈書法晩歲變體、古澀蒼勁、自成一格、騰譽海上、紙貴洛陽後罹痰症廢右臂不克作書、乃易左臂揮毫、生涯仍盛天運乙亥中元節、欣逢我丈七旬懸弧之辰、余與丈三世通家、以世誼忝戚誼、允宜進一觴爲壽、伏維吾丈忠貞貫日、楷模昭宣、克紹箕裘、厚德載福、老當益壯壽爲壽徵、况芝蘭秀出、承志婚親、世其家學、光前裕後、鄭氏門楣、方興未艾也、際此新秋氣朗、景物宜人、式瞻嶽雲、一星主壽、桑梓同歡、爭美嵩極、喜看萊衣、鵷拜階前舞彩、羣英畢集、共慶海屋籌添、人稱耆舊懷抱仁心濟世之方畢盡大年、其有不操左券者乎、是爲序、

改正全本金榜樂 (即御碑亭)

【十六】 張鏞賓潤詞 賈普智重編

明白、兒如一死豈不成爲事實、落個羞憤自殺的醜名、你來看、爲父年已半百、接續皆無、你們若均行了短見叫爲父、怎能生存人世、依爲父之見、凡事久而自明、你丈夫、倘覺悟過來、一定接你回去、破鏡重圓、萬一三年二載、亦不悔悟那時任兒之便、爲父亦就不攔吾兒了、(哭介)孟爹爹之言、兒怎敢不遵、只是王郎、旣能忍心害理、恐怕今生今世無有回心轉意了、時兒吓(唱散板)你丈夫、聽傳言一時莽撞、過日久細考察定軟心腸、望我兒且忍耐把寬心來放、這些波浪衝不散恩愛鴛鴦張白兒吓就該聽你爹々之言吧、隨着娘去到後堂、飲酒解悶去吧、時是吓、吾兒不必難過、從此爲父、不怪吾兒就是了、孟哎呀(哭介)同下

第十一場

申嵩院子上申(引)春風蕩漾、試場堂皇、新桃李、永列門牆、詩場中變化萬千端善報恩來惡報冤、朱衣點首評文後、網底珊瑚盡是賢、白下官、申嵩、只因場中、評閱各卷、內有柳生春一卷破題詞意不佳、老夫、已無心、向下細看、怎奈、連拐三次、仍就不離案上、令人不勝詫異、時值家院、送茶他見我、身後、立一朱衣官閃、果然文藻不凡、遂將他取列榜尾、看來此人、陰隲不小、他能感動、神明相助不然屈落孫山之外了、等他到來、須要詳細一番、院子上稟爺、新科進士、謁見申有請院有請(道柳等四進士同上、(同念)昨日寒儒誰問姓、今朝貴顯便知名、(進門介)同白恩師在上、門生等、叩拜、申只行常禮不必叩拜、道等(同白)豈敢恩師栽培、門生等、焉敢不拜、(拜介)申看坐道等(同白)恩師在上、門生等、理當侍立、申有話敘談、那有不坐之理、道等(同白)謝坐

情歌

鹽醃菜根釀蘿葡、
幾多鬱悶在心頭、
兒是蜜糖妹是粉、
至好蜜糖共粉揉、

義貓救主

最近在英國發生一件捨身救主的忠貓的故事沙西克州天皮爾的苦德的家裡、夜間由樓下起火了、苦德夫婦兩人彼時正於樓上寢室裡熟睡中、一點也不知道、主人所以將此危急的事情發覺、是由於在他家裡養了多年的那隻貓於煙火滾滾中跳上主人的寢室而狂擂門扉的原故、被驚醒的苦德夫婦當即向戶外逃出可是那貓因逃晩的原故而慘遭燒死了、翌日、貓的死體已被燒焦、是狼藉的倒在那兒、見了這悽慘情狀別說被救的苦德夫婦、就是別的人也沒有不以袖拭淚的、

東滿猛獸狩獵隨行記 (12)

王煥揮

冒寒風臥雪地 狩獵野猪

狩獵野猪之一行、由横田副團長率領之下、午前七時自本部出發、人人面呈喜色互相談笑、或言昨日所得報告如果眞實、余今日必得十數頭野猪、繼之有言野猪出來後、余如先發槍彈者、種種爭論有如野猪已經獲得者如是行約十數里、先見野猪足跡、故皆抱絕大之希望、時整理獵槍、時對引路之俄人發問野猪之所在、思早射得、一顯身手、以誇示於衆人、行至山顚、風勢更硬、不能直身而立、加之脚下流滑、於山頂滑至山腰者無數幾如滑雪競技、此山樹木極少、故無一跌傷者、共至山腰繼續前行、猛聽一聲猪叫衆人皆持槍、分別穩於樹旁其因無處可藏者、多臥於雪堆中、將槍端平、靜候野猪來臨、突見野猪一頭、搖頭前來、未奔向一行、於前面斜穿而過、衆人方欲射擊、横田副團長言、野猪之爲首者、如行軍之先鋒、如將其射死則後者皆奔回而不來、故請稍候、一俟大群到來後衆人開始射之亦不爲晩、於是衆人毫無聲息、靜候大羣之到來、記者身下之雪、因熱溶化、體內頓寒、加之風吹、感覺衣薄如紙、急思站起跳動、但恐因一人起立、驚跑野猪、故忍寒臥於雪中大念咒語、請風神急速止風因心理作用、似覺稍暖、然移時酷寒之風、又襲侵而來有如與記者有不解之仇然、無法掙扎、乃念起太乙眞君速將野猪驅來、免得余身受凍、急急如律令、急急如律令、但仍不見踪影、如是經過十數分、幸副團長突發令起立、此時記者有如籠之鳥、大爲歡喜、對副團長異常感激、直如救命星、不然說不定凍死於是處、變爲虎狼之食矣、正歡喜間、副團長又令臥下、此時記者見大樹一株、距此稍近、乃急奔而攀登其上、費盡九牛二虎之力、始登其半、偏又係枯樹、身方坐定、摔得身痛不敢聲張、只得仍臥雪中、哼哼而已、此時全員注視記者一人、記者亦頓發處女羞、此羞恥心一發、及此一跌、身體反覺溫暖毫不覺冷、及至無情冷風再度襲來、有如冬季置身於冰窖、汗變爲氷、冷徹肺腑實有說不出之冷、候約二十分鐘、尚未見大群到來、乃共同立起、方見先時之野猪又復竄回、直向一行奔來東跑西竄、於是始知爲迷路之野猪、乃一同舉槍、只聽砰砰亂響、野猪倒地、身中數彈、時已午後三時許、一同乃就歸途、途中又遇一獐横田副團長擧槍一聲而中、一行乃匆匆而歸、抵列車時已午後五時、晩飯爲野猪肉湯、皆因腹中空虛於是索飯之聲連響、車於七時、在夜色漸暗之中、自西大坡歸出發、直赴十里坪矣、(未完)

但澤市的郵票戰

但澤自由市、自從那共斯派抬頭、頓時俄然開始猛烈活躍的、同德國合併運動、和從對面反對的波蘭政府的折壓工作、時常發生衝突、但是最近變方開始以郵票戰互相應酬眞是珍奇之至、

大致就是波蘭政府、前些日子、爲表示但澤市從古來就是自國領、乃就發行印着以往歷史事實的郵票、但澤自由市、立刻就到着波蘭政府照會抗議、可是沒有得到滿足的答覆、所以這次也發行郵票、以對抗之、表示但澤市在歷史上也是德國領、在這郵票印的圖型、是一五七七年波蘭的史蒂芬、巴爾郝利王被但澤軍打破的圖、

女伶與女票

聲

本來在一般主張寫實主義的人、主張舞台上男人去男人、女人去女人、一來表情到家、二來合其個性、還話也有道理、不過在舊戲的從先、從來沒有女人唱戲的、沒法子才由俊秀男伶、學旦角一工、到後來梅蘭芳出世歷倒儕輩、雖然到現在女伶女票唱旦角的、以及學梅的爲數不少、可是沒有一個人及得上的、梅蘭芳終是男人是以女人去女人之說、不要太嚴格了、

女人唱戲以來、生旦淨末丑、也是般般俱全、而我最佩服的、只有從先的〃一斗丑』一人、因是女人唱戲、不論那一工、只有『丑』爲最難、在多般顧忌不肯出口的女人方面、而要表現小花臉、在百無禁忌之中、只有一斗丑能夠實在做去、由此我們論到女伶與女票在舞台的表演、要實在化、要沒有顧忌化、

女伶女票在現在、唱旦角居大多數、不是罵殿、就是六月雪、起解、玉堂春、還有一齣御碑亭、會唱的當然不少、會做的恐怕不見得多女人是慣於害羞的、有的唱着唱着會情不自禁的一笑、舞台上青衣之笑、是很少的就是笑、也不要和平常在台下的笑一樣、假若在劇情緊張的時候、笑了、是能夠使劇情懈鬆的、我們主張是無論女伶與女票除去注意唱工以外、應當隨時注意劇情、合理的去做、就是怎樣太失於禮法了、也不要緊、否則玉堂春一路劇女人根本不能唱、那就也失於限制過嚴了

元旦 (舊作)

王捍唐

桑田滄海尋常事、袖手憑闌又一春、病起頭顱驚未老、時移舊臘當翻新、飛揚世態羞湯武肥瘠誰猶問越秦?安樂窩中閒抵掌、還餘幾個九分人!

騎驢術

過年到郊外去玩、總以騎驢較爲有趣、騎驢的技術、並不算難、第一你上了驢背、身體要找個重心、不可偏歪、兩足最好是踏在蹬裏、第二分體要直、不可摟驢脖子、第三當驢子上坡時、你身體向前俯、當驢子下坡時、你身體向後仰、第五、拉驢的韁繩不可太緊、第五、不必用力夾住驢的肚子、第六騎驢要騎在驢後腰部、不可騎在驢前腰部、因爲騎在前腰特別顚也、

兩元賣了機密

這是一段英國空軍的機密、一冊公然由市販印刷成書、一冊僅合我國幣的二圓左右之普通低價、任何人都可買到手的話、那書名叫航空訓練規範第一部(陸上機)一九三八年版、是本極機密的書、可是不知因爲甚麼原故、竟將空軍極秘密的事項洩漏、而混入此書裡了、毫未在意的一位空軍將校買到一本、竟將此事實發見了、當即報告空軍省、空軍省得訊後便急將此書與以發賣禁止處分、將書店裡待賣的該書全部沒收了、雖然這樣、但事實上已經賣出相當部數了、所以空軍省是感到相當的恐慌、但此機密洩漏之原因、及對責任者之處罰等、當局以係〃嚴秘〃是一點也未發表、

健胃理腸 消化導便

阿脾精 (アペチン) 藥片

阿脾精藥片中含有多量維他命及極易消化的蛋白質・脂肪・糖原・蛋黃素・鈣・鐵等諸種重要成分藉諸成分的相互作用、得使胃腸病人的胃腸緊張、而增進胃腸運動機能、促進消化液的分泌、而輔助消化作用。一方面胃腸的健康既經恢復以後、同時其食慾得自然增進、便通可暢利順適、精神上且得無限愉快、因此、直接或間接的且可增高病人的抗病力量並其自然治癒作用。

(詳細仿單 函索即寄)

【主治】 消化不良 食慾不振 營養失調 便通不整 常習便秘 腸加答兒 病後衰頽 乳兒綠便 發育不良

【包裝】 小瓶 100片 中瓶 300片 大瓶 1000片

各大藥房 均有出售

株式會社 武田長兵衛商店 總行 日本大阪市東區道修町 支店 奉天市春日町十三番地

治療淋疾之驚異的進步 最新色素療法

TALTARIN

脫爾滔淋

本藥片是用最近發明的「阿孚」(AZO)色素製成、比以往用他種色素製成者治療淋病的功效、靈驗百倍。因爲牠的透膜殺菌作用、特別强大、無微不至、人們体內凡被淋菌侵犯的地方、都可滲到、搗毀淋菌的巢穴、把牠剷除乾淨。本藥的毒性極少、雖多用久服、不會蓄積爲害。亦不來色素沈着、故顏面手臂、不會因陽光而黑變、尤爲本藥的特長、片子包着糖衣、攜服更爲便易。

欲擺脫爾滔淋之白濁 須服「脫爾滔淋」糖片劑

▲事前服之 ▲可以豫防 ▲病者服之 ▲可以斷根

◎主治 本藥片對於新罹・再犯・急性慢性淋病及其他一切的淋毒性病症、連續服用、無不立奏神效、根本劇除。

包裝 三〇片 一〇〇片 三〇〇片

製造兼總發售處 株式會社 塩野義商店 大阪市東區道修町三丁目 奉天支店 松島町十四番地

ST—新10

爲期沙眼病的滅絕 實施預防診療
學生在校候診市民赴指定醫院

【哈爾濱】現在我國內的人、患沙眼的成了通病、各地調查之結果、約在三分之二以上、其中尤以各校之學生居多數中央當局爲預防沙眼病之發生、及療治之方法、決在全國各實施、沙眼醫治、及預防工作、哈爾濱市、預定爲四校醫療經費三千四百三十元、中央補助二千零四十元、省市担負一千四百元、其醫療之辦法、大致如次、

一、沙眼預防宣傳、及宣傳小冊子散佈
二、診療醫、及巡廻診療醫擔當者各學校在籍學生數
三、巡廻診療醫、囑托個所縣、市病院、縣市公署、
四、學校衛生擔當學校名
五、省市擔負金支辦方法
六、本計劃實施現地狀況、

哈爾濱市除四校實施外、並囑托赤十字社爲指定之醫院爲市民均可前往醫治云、

小包煙膏漲價

【哈爾濱】市內各管煙所零售之煙份、原爲走份三角、吸份二角四分、戒煙科於二日通知各所、增漲煙價、走份爲一個三角三分、吸份二角五分由一日起一律實行、一般黑籍君子、聞聽之下、又爲之一驚云、

藥商陳烈猛虎

【訥河】本邑南大街路西德泰祥藥店、不惜重資、特派專員、購到猛虎一隻、以備製藥之用、陳列門前、以供參觀、撮影者亦甚多、參觀者絡繹不絕、可見訥市、發達商業進展云

勞工協會討論 建介紹所問題

【哈爾濱】哈爾濱國際都市之中、每日謀生之苦力、在清晨五六點鐘的時候、道外立於大新五道街口、道裡者在田地街、新城大街、三五百人、成羣結夥的、候着顧主來招喚、秩序紊亂、實屬有碍、於國際都市上之觀瞻、哈爾濱勞工協會、特於二十七日午後二時、假道裡商工會大會議室內、召集各關係機關團體、開催協議會、以便詳爲討論、市內建設勞工介紹所、及簡易宿泊所、不但有所統制、亦可壯觀瞻云

市內汽車電車 乘客增多

【哈爾濱】在此新正、市內各大工廠商號休息之時、交通會社之電車、大汽車、乘坐之客人、大爲增加、玆經調查、由正月初一日至初十日止、一日平均乘坐者電車三十八輛爲七萬六千人、大汽車六十八輛、人數爲七萬、八千人、在平時每日不過五萬人上下云、

市內一月中 商號開閉數

【哈爾濱】北滿各縣、因上年中之雨水調和、五穀豐收、因之都市中經濟狀況、大爲好轉二月中市內之商號開設者計三義永糧棧、大和商店、東生昌磁蔗店等四十五家資本爲十萬四千八百二十元、關閉者德升祥木材商、惠源發慶記、天興玉等十九家、資本爲八萬六千六百五十元云

社聯會救濟 被災的鮮人

【哈爾濱】上年秋江北住之鮮人、稻田淹沒者不少馬家船口江水汎濫、被淹之田地實不在少數、市公署對於災區之農民救濟、滿係者業經發給糧米（每人三斗）而顧鄉屯居住之鮮人、稻田淹沒者不少、業經市社會事業聯合會之演戲餘欵、決對救濟三百餘名之鮮人、擬每人救濟共小米三斗、該會正在購買之中云

奉天省立農事訓練所 定本年七月一日開所

【奉天】夙於奉天省審議中之設立省立農事訓練所事項已決定設立要綱案、作全滿之創舉、決自本年七月一日實施、大致係奉天省、爲期農畜產開發五年計畫實行上最重要之農民指導萬全起見、乃遵依中央之方針、設置農事訓練所、使爲營農上之指針、同時並養成訓練管下農事關係職員、以期農業開發計畫圓滑實行、共設立要綱如次

一、統合擴充現在散在之省立各勸農機關、設置省立農事訓練所、再於此下併設勸農模範場、以三年間完成、農事訓練所、自本年七月、勸農模範場自四月前後分別實施

一、農事訓練所、以新規養成五〇名再訓練一百名短期練習二〇〇名爲目標、長期一年短期三個月間、預以農業技術、一方並施行精神的肉體的陶冶、

一、勸農模範場、統合擴充現在之省立奉天原種圃、省立奉天種畜場、省立奉天苗圃及省立大石橋苗圃本場設於奉天原種圃、並於古城子、大石橋、熊岳城各地、設置分場、

一、勸農模範場、除畜產、林產關係、關於種生產園品種試作圃、模範耕作圃農事訓練實習等、以三百五百爲目標

官吏實施禁煙 瀋陽縣通令各村知照

【奉天】瀋陽縣公署、爲本政府本年禁烟計劃、除本縣戒烟已完成外、對各村由本月一日起實施、村吏員須一律不准吸食鴉片同時對村民更應注意勸戒其通令如左

鴉片爲害、勿庸喋述、其於國民之身體上、經濟上、思想上、風教化上、以及犯罪上、無不有全面關係、總之謂爲社會之惡溫床亦非過言、

吾滿洲國於康德四年、樹立鴉片斷禁十個年國策、將來十年之後、國內無一人罹者、以全明朗社會、顯現王道樂土爲目標、而期大國策之遂行、將前途幾多難關突破、確固運命結實信念、於快意之下、只見邁進之一途然而爲國民師表之官公吏依然不知自覺、犯乎國法而不省、猶望國民之斷禁可得哉、願諸位深念及此、處理黎明東亞之新事態、應爲新國民更應有新之自覺和認識、確不容片刻偷安、況於緊迫情勢下、率先垂範民衆、實現斷禁彼岸光明頗堪期待、故希各位本國策之所樹、確固信念傾注熱誠、官民同舉參劃協力、達成所期目的、望共勉之、

通道街發生交通慘劇 馬車汽車相撞 司機負傷馬已斃命

【哈爾濱】交通事故之發生、雖經警廳保安科之擴大宣傳、驟事的還不在少數、於二日午前六時、馬家溝通消街派出所門前、發生了一幕汽車馬車相碰的慘劇、白馬也死了、司機車夫均負有重傷、兩個車吸、也都壞了、玆將其經過之情形、誌之於下

俄人巴爾比拉夫、年二十三歲、住松浦鎮臨江街四十三號、駕駛六八〇號小汽車由市內向飛機場開去、行至通道街派出所門前、與對面來一白馬之貨車相碰、馬被汽車一碰、即行斃命死了、司機之巴爾比拉夫、馬車夫萬春祥四十歲住小北屯四十號、均負有重傷、後經崗警將他們送往醫院去救治去了

專務董事出席會議

【依安】縣農事合作社專務董事大園仁智朗氏、現因奉到北安之招集於二月上月末前往北安出席

警察署長 嚴禁賭博

【依安】縣城警察署長曾發棟氏、平常對於職務不遺餘力、現因舊歷年之關係、防預尤爲特別週到、即以除夕日晚上來說、該署長除按街巷設崗警戒外親自帶同員警不時搜查、以防爆竹火險及其他之危險、對於賭博尤特別嚴禁、市面之安靖、人情之平穩、誠該署長、不眠不休之所致也云

市署招考教員

【哈爾濱】市公署教育科、所屬之各學校之教員、因有他就、及轉出者、尚有十餘名之多遺缺無人補充、該科特擬於月之十一日起、至十三日止招考滿係男子教員十數名、十四日舉行考試、其投考之資格、以師範卒業、或有同等之學力者、望謀職之人仕可別失去此等良機云、

市公署教育區之教育、由中心學校負責指導云、

農業地區併校問題 最近即將實施

【奉天】市公署、對所屬農業地區各分校適中併合問題、經教育當局一再開會、愼重考慮結果、將對全地區四國民優級校下所屬之卅八校、合併小部份不日即將發表云、

瀋縣四個區 決設中心校 聘日系教師

【奉天】瀋陽縣公署、爲期康德六年度之教育强化、決定在四區蘇家屯、五區、沙嶺堡、六區馬三家子、七區新城子等四處設立中心學校、以各地原有之國民優級學校爲本旨、派遣日系教師四名、同時對各

滿鐵副總裁 赴趙氏溝視查

【安東】吉野滿業副總裁及滿業領袖者四名、於上月末來安、赴趙氏

軍官生候補生 八期招考發表

【奉天】爲造成國軍中堅份子、在客歲十二月間、全國曾有陸軍軍官學生、及第八期軍官候補生考試、經銓衡結果、全般發表、奉天第一軍管區司令部三月二日發表陸軍軍官學生奉天方面入校者孫憲治、馬榮厚、張英烈等五十三名、八期軍官候補生臧鏸、張貫陞等廿二名云、

金州公學堂 開游藝會

【金州】金州公學堂、於三月二日午前十時、在該講堂開學藝會、爲提倡教育起見、兒童知識、一般市民、前來參觀者、頗爲踴躍云、

國防婦人會奉天支部 舉行燈籠獻納式 慰安地下忠魂英靈

【奉天】前者大日本帝國國防婦人會奉天支部、合併滿洲國防婦人會奉天支部、因結餘項下、剩有餘欵、乃購買燈籠、決定獻納於奉天千代田通忠靈塔前、以爲忠魂之慰安、定本月廿七日午後二時、在國防婦人會奉天支部主催下、舉行燈籠獻納式、已通知各分會、屆時分會全體出席、持分會旗參列以示隆重云、

縣公署制定 區屯長服務規程

【海城】縣公署行政科、玆在各街村之區屯長、及牌長、對於服務情形、多不澈底明瞭、以致村務進行上、發生種種障碍、玆特制定、服務規程、刻已通飭各街村、轉飭所屬各區屯長、遵照辦理、以期進行村務、免生遺憾云、

縣令修理 道路標椿

【海城】縣當局因鑒於縣境道路標椿、諸多破壞不堪、既屬有失標椿

因賭博傷了好交情 菜刀扁担當場出彩

【齊齊哈爾】本市新馬路警察出派所管內景新街十三號、住戶孫長海及王世富者、均以苦力爲業、素常是很要好的朋友、於除夕之夜、十二時許、因賭耍而大行口角、苦力沒有知識、並大行動武、孫長海手持菜刀一把砍傷王某鼻部、負傷血流不止、滿面高腫、同時王某亦拿扁擔打得孫某頭部負傷、當時打倒於地、兩敗俱傷、後至警察派出所告狀、同時該派出所認爲事關傷害、乃將該原被告一並送廳、依法處理云

第三軍區派員 開募兵宣傳會

【拜泉】第三軍管區李中校、來拜爲宣傳募兵事宜、協同縣公署假警幻舞臺、招集各機關各法團及民衆開募兵宣傳大會、俾一般民衆深刻瞭解當兵的義務、並刷印單廣爲張貼、首由縣長副縣長訓話、並演映電影云、

農產品評會改期

【依安】本縣農產品評會、現因該會事務整理尙需一星期之時間、現改爲三月十一、十二、十三三日限屆期仍盛大開催、對獎品尤特別雄厚、預定金額約在六百元、所講之農常用品、並聘有馬戲團來依演作以慰農勞、而助品評會之興趣云

鬼魂輪急借錢
怪離亂神雖爲孔子不語 因賭受害尙可以此爲戒

【齊齊哈爾】本市永裕街九號、住有馬某者、生有女孩現年十五歲、素常操行端方、忽於正月初二日正在外方玩耍之際、突於門側滑倒伏地、身熱昏迷、面紅過耳、其父母發覺乃將該女扶入屋內、其父稍通醫術、爲其診脈、而脈狀異奇、知感邪病、遂執筆畫符爲該女驅魔、而該女見狀大呼求饒不休、乃云伊係賭博輸錢太多、死後被人趕得無法、方借小女之口向貴主人借財付償、而其父當即允許爲之燒化錢紙、伊又呼曰、要有往生咒字的、不要沒字的、因錢太毛不値錢、其父乃如命爲之、焚化許多有字黃錢紙、其女兒竟猛然立起、所言之語、一字不知、惟云適才睡覺、該女素不說謊、頓然發生此種事實、怪離亂神、爲孔子所不語、不過藉此可知賭之爲害、有斯癖者可以猛然回頭云、

兩肩後腦共生四嘴 耳旁頭頂更長眼睛 少婦臨產生怪胎

【通北】縣城內東街劉家店內住戶某姓（名姓姑隱）於二月廿二日那天、該宅少婦某氏十月懷胎期滿臨盆竟生一稀奇特怪男孩、將他的長像記在報端、供給生理學家研究研究吧、該兒初生時就不會笑、除了應長嘴那地方長一個之外、左右兩肩上又長兩個嘴、後腦上也長一個嘴、共四個嘴、應長眼睛那個地方長兩個眼、左耳傍長兩個眼、右耳傍也長兩個眼、頭頂心又長一個眼、共是七個眼、兩耳長的到是地方、但是尖而且大、並直竪着、不像人耳、頭髮不多也直豎着冲上長着、不彎曲、四肢均全、由生下三四小時即死去云、

髮耳直竪非人相

七週建國節 各地熱烈慶祝

【四平街】三月一日乃我國建國七週年紀念佳節、爲全國朝野上下一致慶祝之日、本市業於先數日、將盛典行事、籌備就緒玆誌當日舉行情形、及青少年團結成式經過盛況、詳誌於後、斯日天朗氣清、市民住戶、均揭揚日滿國旗、民衆具有歡忻鼓舞之態度、和樂非常、紅男綠女、皓叟黃童、游行街市、

一、午前七時三十分、定例早起會、於神社前舉行、
一、午前九時、御容奉拜式典市公署、警察廳、師道學校、各機關可自由前往參加奉拜、
一、午前十時三十分、各機關首領率同部屬、各學校師生全體、均集於公園忠魂碑前、依次排列、行建國紀念禮1、開會式、2、日滿國旗揭揚國歌合唱、3、向國旗及忠魂碑、行最敬禮、4、默禱一分鐘、（建國英靈）5、阿川市長、建國宣言捧讀、李副市長回鑾訓民詔書恭讀、7、任警察長發聲、日滿兩帝國萬歲三呼、8、閉會、十一時盛儀終了同時日滿官員、學校師生、協和會員共同作建國體操、表現建國精神、演畢各整隊散歸
一、午後一時、青少年團結成式、於忠魂碑前、
一、午后三時、法曹分會發會式、地方法院講堂舉行、

當日又舉行童子團及愛路少年團結成式、同時並舉行協和青年團及協和少年團結成式云、

【克山】三月一日爲吾國建國七週年紀念日、縣公署、協和會本部主催、於是日午前十一時在青年訓練所運動場舉行慶祝大會、參加者有縣內各機關首長、各法團代表、男女各校軍警各界、各紳商、以及一般市民等、約有二千餘人、熱烈參加此盛大慶祝會、各街市門前高懸國旗、均高呼萬歲、表示慶祝、一般之娛樂場、及街內馬車、均帖宣傳標語、使民衆要澈底了解

【錦州】於三月一日之建國紀念日、除盛大舉行慶祝外並表彰省下之社會事業功勞者、因玆我錦州省內、決定爲如左七名、於建國紀念日之佳節、由支部長授予賞狀與銀盃以示表彰而昭激勵、除錦州市之二名、尙對所有其他、亦將依各縣辦事所長之手、分別授與傳達、錦州、沈德福、楊由峯、阜新、李至善、綏中鄧樸、彰武、劉敏廷、北鎭劉霞馨、朝陽、孫治本

【撫順】我們滿洲建國紀念日、並我撫順協和青少年團結成式、于三月一日、上午十時半、在驛前廣場舉行了由協和分會各義勇奉公隊、國防婦人會各學校生徒、各機關法團報社士紳、並市中各青年代表參加之下、舉行式典如左云、

一、開會宣言、一、向日滿國旗敬禮、一、合唱兩國歌一、奉讀回鑾訓民詔書、一向建國英靈默禱一分鐘、一報告撫順協和青少年團結成狀況、一、太田市本部長式詞一、省本部長訓詞（代）一、中央本部長訓詞（代）一、祝詞一、青少年團員宣誓、一、大滿洲帝國大日本帝國協和青少年團萬歲三唱、一、散會

【海城】光陰迅速、瞬屆建國七週、由協和會、縣公署、街公所、國防婦人會、連絡主催、建國精神發揚週間、即由二月二十二日起、至三月三日止（五日間）除逐日各界揭揚國旗外、施診、慰問、講演、貯金云、

【齊齊哈爾】三月一日是滿洲建國七週年之紀念佳日、紀念式典午前九時於各學校官公署各自舉行嚴肅式典、慶祝大會、自午前十時五十分於龍沙公園中舉行、並舉行青少年團結成式、且遊行慶祝云

【安廣】三月一日是我滿洲建國第七週間之佳期、是以本縣縣長于爾讓、副縣長宮嶋繁二氏、率所屬科股人員、及各機關首腦學校師生人等、在縣署門前廣場、舉行慶祝大會云、

【郭後旗】鞏源城裡、街長劉鵬學警察署長何永奎、爲慶祝三月一日、國慶紀念之大典、舉辦秧歌、綢緞商出布出人木舖做高翹鐵匠出釘子、成衣舖做衣服、如是乎所有用品、件件齊整、一色皆新、千紅萬紫、排成脚色又多、戲譜、業於建國紀念大典熱烈舉行云、

【通北】我國自誕生以來、亦竟七週了、一天比一天的强健起來、雖然是滋養料充足、合自己的努力、但是若不是友邦那樣的盡力扶助提携、恐怕不能有這樣的强壯吧、現在七週舉國同慶的建國節、本縣公署依照建國實踐運動要綱、並參酌地方情形、於建國週間一切行事、均已實施、懸燈結彩、揭揚滿日國旗以表同慶、至於一切儀式行事等、均遵照固定章則而行、不及詳載云、

【牡丹江】建國節之御容拜賀式、牡丹江市公署、於今日午前十時三十分起、至十一時、在會議室舉行、由各機關特殊會社、各保長、消防隊各諮議員、並全署職員一律着禮服及協和服、舉行嚴肅盛大之御容拜賀式云

【阿城】本縣爲慶祝國節、一切行事均按原定計劃而行、並舉辦鴉片斷禁運動宣傳大會、在縣公署、各機關、協和會、國防婦人會、各學校、各教化宗教等團體、以及民衆等開會參加、當時在多數人參加之下、盛大異常、並且把鴉片流毒和斷禁方策、解釋的最透澈、結果成績非常良好云、

嬌妻與鄰友情話 崔某怒火中燒
木棒打傷一對狗男女

【北京】安定門內羅家大院二十四號住戶崔殿有、年二十七歲、共妻石氏、年相若性風流、院鄰住有郭俊祥者年三十歲、因見石氏之風流便時向之引誘、日久便結不解之緣、郭每於崔某外出、便往與石氏談話、二人早已發生肌膚愛、惟因爲日既久風聲外洩、崔已聞知、異常忿恨、對於郭某便蓄意報復以釋胸間之恨、但因無證可據、故暗中窺查、石氏尙未料及、故肆所欲爲不料日前石氏與郭某二情人正在情話喁喁之際、崔某由外而歸聽知屋內爲其二人、不由怒火中燒、持棍奔屋、將男女痛毆、郭頭被打破三處、血流如注、當即暈迷倒地、石氏亦負傷、呻吟在地、時已有人聞知、恐醸出意外、急代爲往報警察馳來、先將崔某捕獲、問明情形、將其帶區聽候訊辦、其受傷男女則送往中央醫院救治云、

新民會注重春耕 招各縣主任會議

【天津】新民會河北省指導部玆爲復興農村工作、特督促所屬各部、積極進行、並爲使農村發展、春耕期間農民不感困難起見、特於昨假河東特二區二馬路省指導部召開各縣主任聯席會議、由鈕部長致詞後、繼由各縣指導部報告上年施政經過、席中並由鈕部長、及各科長主任等、對春畊貸款辦法作詳細商討、至十二時許、聚餐後始行散會云、

初老衰弱

主治
疲勞倦怠
失眠頭痛
眩暈腰痛
肢端知覺異常
記憶不良
精力減退
眼精疲勞等
初老期衰弱諸症

男性荷爾萌

英男兒萌爲近代最進步之强力男性荷爾萌、用於初老衰弱之人、得改良上述二般症狀、亢進新陳代謝而使病者精神上及肉體上俱見活潑。
又本劑應用於青年及中年期之性的神經衰弱・遺精等々、亦莫不有効。

英男兒萌之特徵
一、本劑自青年男尿提鍊而得。
二、各製品均經嚴定効力單位。

本劑有片劑及注射劑兩種。
（詳細仿單函索即寄）

株式會社 武田長兵衛商店
發行 日本大阪市東區道修町
支店 奉天市春日町十三番地
各大藥房 均有經售

英男兒萌（エナルモン）

地方通訊　其二

在友邦陸軍紀念日舉辦
皇軍慰問演藝會
藉祝武運隆昌紀念光輝事蹟

【牡丹江】三月十日爲友邦日本陸軍紀念日，當日除實施防空演習及全市防護團舉行分列式各項行事外，回憶當時友邦爲極東島國，對強國的俄羅斯予以大敗績，使團體無完膚之大打擊，因此皇軍威武宣揚於全世界，對此極光輝之紀念日，在日本帝國全土之內，無論鄉村僻地，以及海外各處，凡有日本人存在之所，無不一致舉行盛大燦然之紀念式，祝帝國之光榮與皇軍武運之長久，在國防第一線之牡丹江市，由各機關同 舉行青少年 閱兵分列式，目下正在定行訓練中，此外並由在鄉軍人會，國防婦人會，協和會市本部三者之間，爲慰問皇軍起見，在牡丹江劇塲開催皇軍慰問演藝大會，同時由放送局向陸軍病院對白衣勇士贈以演藝會之電波，一方並向全滿放送之預定因此在事變下意義最深之三月十日，地軍感謝各行事，頗爲豪華之盛舉云

北鮮三港視察團
一行七日出發
對於通關擬藉以改善

【牡丹江】市公署及商工公會，對於北鮮三港通關不圓滑問題，一年以來極應設法改善，用以便利本市商工業者，最近尤以牡丹江市業者間因通關之不圓滑，頗受相當之打擊，今間接直接均蒙相當損害，今次一行視察之港與稅關當局及通關代辦人等促膝無隔的交換種種意見與希望，對從來各項不便利之點，實行一掃，視察團一行爲日滿業者二十名，三月七日，由牡丹江驛出發，羅津雄基清津三港之市內視察，並與現地各關係者之間開催座談會，三月十三日一行返牡之預定云

救療所將開辦

【遼陽】市公署保健衛生科，奉省令，爲斷禁麻藥鴉片癮者，特在城內四大廟市立醫院東側菜園處，建設最新救療所，現在工程告竣，內部亦頗完善，目下準備各種藥品，由奉天滿洲醫科大學聘請于清漢氏來遼，爲該救療所副所長，于君係二年前曾畢業醫科大學專門精神病治療，經驗宏富，將來對於收容麻藥鴉片患癮者，必能解除，以作良善國民云，

宣撫工作班出發

【佳木斯】當茲春節前後正國民共樂新年之期，一般民衆大多享受清閑之福，三江省公署弘報股，及協和會省本部等假此時機，特組織宣撫工作班，一行前往寶清，富錦各地實施宣撫工作，其內分爲映畫施療講話等事，參加者除弘報股孫星橋氏，及民生廳社會科周家富氏外，其他有協和會省本部人員，已於本月十八日出發約在兩星期間即能返省云，

募集軍兵巡廻講演

【佳木斯】值此國家多事之秋，正好男兒立志之時，我國當局爲募集精銳國軍，充實國防起見，近由駐佳國軍朱榕部隊本部主催之下，各縣公署及協和會等爲後援，合組募兵宣傳工作班，於本月二十日起始至三月一日止，前往勃利，富錦，依蘭湯原等處巡廻工作，並由第四軍管區軍樂隊奏樂此外並有映畫講演等等定能獲得良好成績，出發之地點，首由太平鎭相繼赴大賚，悅來鎭，一帶等處實施工作云

屬官抵任視事

【遼陽】縣署頃奉省署令調任安東省寬甸縣屬官菊池豐作氏，爲遼陽縣屬官，配置等情該員近日來遼到差任事云

諮議會決定
水的使用費

【安東】市公署自附屬地移讓後，同時水道已行接收經營，近因向滿鐵會社支拂多額水費之結果收支不能相抵，爲謀財政計劃上之必要，並擴充水道施設，故經諮詢諮議會，會議決定，自本月起實行改正水道使用料金，以資增進人民福利，而免出入不抵云，改正水道使用料金主要者如左、

一、湯屋營業用一個月最低料金七、〇〇超過百立方米時每一立方米〇七、
二、工業用一個月最低料金三、〇〇超過二十立方米時每一立方米一五
三、家事用一個月最低料金七二超過六立方時合每一立方米一二
四、水票給水用每〇三六立方米〇〇八

國民優級校
入學者踴躍

【通北】縣立通北國民優級校長李漢卿，是個很誠實的青年人，學品都很好，辦理學務更是認眞毫不疏懈，對于城鄉民衆信仰力又很深切，本年逾期開學現不過三二日，入學兒童驟見增加，超過預定額，正在志願入學者，又多不勝多現在即收容不下，大有人滿之患，來者又不忍拒絕，怨負民望，現該學校長，擬呈請當局增班加級，擴充校舍以慰民衆希望之心，該校長辦事可謂認眞云，

電報電話局
發給番號表

【克山】本縣電報電話局前由齊齊哈爾管理局新製之電話番號表，於昨發到該局，已通知用戶，帶章來局領取，而該表每本定價一角五分云，

首次街村長會議
指示事項共十四件

【雙山】縣公署當局以本縣警察署長及街村長，校長等，雖有相當訓練，然關於警察，街村，教育，施行事務，事關重要，故爲指導實施改善起見，對於街村制仍有研究，故招集全縣街村長，警察署長，各校校長等，由上月末經二日間舉行會議，出席者，省署北村科長，遼源縣高科長，本縣胡縣長，阿部良次副縣長，各科長，各署長，各校長，關係機關出席者達六十餘人，並由縣長向諸人懇切的講述，茲將其順序，及指示事項，誌之於次，

一、開會辭　省署北村科長
一、縣長副縣長、
一、日滿兩國旗行最敬禮、
一、奉讀詔書
一、指示事項　地方科長、警察署長、
一、晝食休息
一、指示事項　地方科長、
一、閉會辭　庶務科長、
一、開會辭　行政科長、
一、訓示事項　縣長副縣長
一、指示事項　地方科長、

△指示事項

一、街村制施行，關係事項
二、街村之區域關係事項、
三、街村長之詮衡關係事項
四、街村吏員及共養成關係事項、
五、街村稅徵收關係事項、
六、街村預算關係事項、
七、街村事務關係事項、
八、民意暢達關係事項、
九、警察清查戶口關係事項
十、警察衞生防疫事項、
十一、警備道保護關係事項
十二、教育改善普及教授、
十三、全體向國旗行最敬禮
十四、紀念撮影、閉會、

營口市盛大舉行
新度量衡講演會

【營口】營口市公署主催的度量衡新器使用的趣旨宣傳講演會，在昨廿五日午後一時假新市街公會堂盛大的舉行，市內的商工業主要份子和各組合關係者都聯袂前往出席聽講，當由經濟部權度局於定所奉天分所技士檢查官堀內護郎和楊春生兩氏口講指畫，解釋的異常明瞭，明廿七日更用音樂隊遊行宣傳，參加的有市公署，警察廳，協和會，商工公會的各關係者，一同午前十一時從市公署前出發，警察廳側在前作先驅復用大汽車載樂士和前記各機關的係員，宣傳新度量衡法，主揭掛旗幟和吊聯，以新市街爲中心繞向市中遊行云，

『我國勢躍進決非偶然．乃一歷史的必然過程』
建國節日宮澤民生部次長談話

三月一日爲我國建國節民生部宮澤次長有如左的談話際茲第七次建國節之良辰回顧我帝國之已往觀察現在思及將來，再展望內外之情勢，則有深感由於國家見地而計劃物質基礎之確立，與明確了解國體之觀念，新時代人材教育之自覺，殊有必要性也，

考我滿洲帝國，在友邦日本帝國犧牲援助之下在上奉戴恩威廣被之皇帝陛下，在滿洲領域中形成一複合民族之國家，一方負有解放東洋各民族，建設世界新秩序之大使命，他方則以民族協和之道義社會爲社會之準則，而建國已有七年，在此七年之間首有國際聯盟不當之壓迫與世界各國之不承認，匪團之跳梁，渉視人類本性，與荒唐無稽之共產思想覇道物質文明之餘毒也，至反滿抗日妄動思想之興起，或由於自然界水災旱害之所致然雖有此苦難之襲來，而我以普通適當之道義的建國精神，并由皇帝陛下之威稜體現於上，官民一體之至誠發露於下，依此日滿不可分之關係，遂能克服萬難，以至於今日，

我帝國於今日，非僅爲東亞之一消極的單位，實已確保其國際之地位矣，即以毅然突破國際孤立，與四面楚歌之日本帝國承認爲嚆矢，繼而有意大利之承認，又有滿日意之貿易協定，鞏固我國之世界經濟躍進之基礎，茲復經薩爾巴特爾馬法王廳德意志西班牙波蘭匈牙利各國政權之承認，遂漸爲全世界所驚異者矣，今又有日德意匈四國之防共樞軸，將構成建設世界新秩序之勢力，其自信與實力準備充足，而成爲世界上一新勢力之我國與日本帝國聯繫一體之下，爲一建設世界新秩序之前提即爲東洋各民族解放運動，貢獻於世界文化之前提亦即爲高揚東洋精神文化之推進力，適於必然之軌道上向前進行焉，

今日友邦皇軍在中國忍受莫大之犧牲，對於蔣政權加以膺懲之原因亦不外乎此意也，

棄中國三千年來之傳統與誇耀於世界之東洋精神文化如敝徙，屈從於英美帝國主義之下，或感染於赤魔餘毒之迷夢，以此屈辱餘毒，而毀滅神聖之文化，與四億無辜之民衆，在英美帝國主義之下，永遠構成一隸屬之關係，對此欲徹底掃滅委諸赤魔毒手中之惡毒，培養發育固有之精神文化，使向世界發揮其本來之光彩，對於四億無辜之生民，在政治方面經濟方面加以救濟，使得幸福之生活，則此種文化運動救濟運動，倫理運動，與我滿洲帝國有一德一心關係之皇軍，於日本天皇陛下之名義下，正在努力實現此三種運動焉，

總之，使我國之建國精神由滿蒙之地域中再擴張至東洋區域之中，使此精神對於東洋人全體使形成一必然的過程，

滿洲國之建國，及其躍進決非偶然所產生，乃爲一歷史的必然之過程，

爲認識我滿洲帝國建國之意義，及與建國同時所抱之大使命，徹底把握建國精神乃必要之第一條件，苟對於建國精神無或理解，而欲理解滿洲國過去現在及將來一貫之對內，對外諸行動，乃屬不可能者也，

我滿洲建國乃發端於昭和六年九月十八日，即所謂滿洲事變也，此乃無論何人皆無異論之事實，爲世界史一幕之滿洲國，以滿洲事變爲母體而生而發展至永遠的將來，故對此滿洲事變之本質確有闡明之必要，

然欲闡明其本質，必須探究事變前之滿洲情形與日本之歷史，始克有成，此僅述其結論而已蓋歐美之帝國主義國家，欲確立其覇權於東西兩大陸之上，在此意圖之下，先後使奉天舊東北軍閥南京軍閥，立於表面，將滿洲支那化爲一覇道社會，更進而始終排斥日本，壓迫日本，結果不得已日本遂取自衞的反擊態度，此乃與夫三十六年前帝政俄國以帝國主義之制覇的野心，先進出於滿洲，而欲施展其東方侵略之毒爪，當其時，日本亦毅然挺身而起，與以反擊，爲以東洋白禍之危機於水火所起之日俄戰爭，其本質前後相同也，

總之，所謂滿洲事變之社會現象，其本質一方爲自己之防衛，一方爲東亞之救濟運動，乃道義精神之發現，即日本精神之具現也，所謂日本精神，究其極而言之，亦即日本天皇陛下之大聖大慈之心，翻閱日本歷史時，即一貫而流覽其中之『誠』『道』是也日本天皇陛下之大聖大慈之心，亦即滿洲皇帝陛下之大聖大慈之心、日本之建國精神，亦即滿洲建國之精神，回鑾訓 民詔書中 所載之『朕今躬接其上下咸以至誠相接，氣向道合依賴不渝朕與日本天皇陛下精神如一體爾衆庶等更當仰體此意與友邦一德一心以奠定兩國永久之基礎發揚東方道德之眞意』亦由來於此，

由此原理，則知滿洲事變之本質，可謂之『誠』與『道』故滿洲國乃生於道由此道其本身自然包含一種發展於永遠無窮之運命，

故由『道』而生，以『道』爲規範，以『道』爲使命之國家亦當然必須爲民族協和之王道國家，在另一方面此『道』與『誠』之建國精神對內對外亦絕對排斥不義與覇道，

所謂東洋新秩序之建設，或蘇聯共產主義之排擊，皆由此原理而發展之必然的過程也，

其次社會教育，或社會教化之根基，亦當然以此精神爲原理，必須適合於吾國體爲要，

由於國家之見地，圖產業之開發，確保資源樹立物質之基礎，涵養國家之經濟力以使國家活動，無何遺憾，此乃當今日時局下不可或缺之緊要條件，同時養成適合於國體的人員在國家活動上亦爲不可缺之要件也，

滿洲映畫協會出品

凄慘！一滴鮮血！嚇壞一双鴛鴦
驚駭！兩聲怪叫！嚇呆兩條好漢
死了十五年的寃魂又出現了！他要報仇
空了十五年的巨厦無人敢住!!因爲鬧鬼

主演
李香蘭　孟虹
王宇培　周凋
劉恩甲　盧陸廷
張書達　陳鎭中

三月四日開演
大安電影院

▼商事部
雜貨（米、麵粉、砂糖、氷糖、酒精、伏魔起樂（殺虫劑）、人造絲及人造毛織物、毛...）
機械五金（洗濯用肥皂、茶及其他諸雜貨、工作機械、電氣機械器具、鑛山鐵道用機械、土木鐵道用機械、試驗機及度量衡機、重油石油輕油發動機及抽水機、煖房器具、金庫、煊王火罐子、麻繩、亞鉛引鐵絲、SKF軸承、皮革調帶、護謨製品）
自動車（各種乘用車及貨車皮帶）
礦油（揮發油、石油、重油、輕油、機械油、礦物性、松香油）
建築材料（床板、膠合板、矢橋大理石、人造大理石、田中式鋼片及蓋瓦、OSC建築建具金物、津村製作所金物、坂本式眼鏡、磁磚、建築用隔音紙、英工膠板、撫順洋灰、防水材料、煉瓦製造販賣）
木材（原木及製材）
保險（大阪海上火災　東京火災　滿洲生命）

▼工事部
土木（鐵道築港其他一般土木工事施工包工）
建築（建築工事施工包工）
設計（一般土木建設設計並監督）
防水工事（柏油應用防水材料取賣並防水工事施工包工）

▼礦石部
碎石・砂利・川砂・花崗石・滑石・瑩石・磁化鐵礦

本支店　大連・奉天・哈爾濱・青島
出張所　鞍山・撫順・四平街・吉林・齊齊哈爾・牡丹江・佳木斯・北安鎭・孫吳・阜新・北票・錦縣・壺蘆島・天津・北京・濟南・上海

株式會社　福昌公司
日本法人　資本金參百萬圓（全額繳納）
滿洲國法人　資本金貳百萬圓（全額繳納）
專務取締役　相生常三郎
新京支店　新京八島通四二　電話自3五六七四番至長3五六八〇番

公茂照像鐘表店
總店　新京頭道溝三笠町　長電(3)六三八〇
支店　新京商埠三馬路口　電話(2)二四四三

八型至十型方盤卡字手表　由十二元五角起碼至廿元
外埠函購即寄但須先付匯票郵票一律欵通用

十六型十五石馬明表　由十五元起碼至百五十元

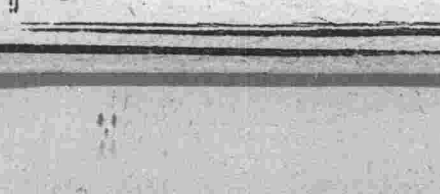
眞正水晶石眼鏡　由四元八角起碼至十五元五角

貨樣齊備◎價錢公道
特請名師◎專門修理
地址新京商埠大馬路三馬路口
電話（二）二四四三番

雙消腫脹散
主治　水臌　氣臌　血蠱　胖腫　單腹脹
無論頭面四肢身腫胸腹脹滿肚大堅硬血蠱經閉症以上各通均屬難症速服此病良藥可卜效驗
每料壹拾五元　半料五元
袋內另有詳細說明
（外埠函購寄費二十五分郵票欵由郵局匯下即妥）
批發處　奉天大南關下頭路東　欣榮堂

亨達利鐘表行
二層樓上新設日夜
美術照像部
諸君如有結婚・宴會・
欲留作紀念者請用電話通知敝行而且出品高尚迅速必到
專售高上　鐘表　眼鏡
驗目配光非常正確
外埠函購備有樣本附來郵票二分即寄
新京大馬路四馬路口　電話【二】一四二八番

吉林專刊

闊傳綬

第六一六號 吉林支社 吉林市商埠地三緯路十號 電話三二一八番

協會工作進展

另行改組全市各分會 設組織委會縝密準備

協和會吉林市本部、定自三月初旬起、着手改組管內各分會、即將從來之機關別分會解散、以町爲單位之分會則解消合併、從新再另行組織、使之出現包含機關職員之〃地域單一分會〃、同時又爲謀民族一體團結鞏固官民一致情勢之明朗化起見故今後新分會之再編成時務求分會幹部人員之〃人的要素向上〃、以使其活動範圍之擴充、而展開自主活動之實質、復爲期將來之無遺憾計、故近已結成了分會再組織委員會、藉施妥實之籌備云、

對非會員 徵實踐費

關於吉林市各協和分會改組的消息、業已如前報之所載、查分會雖屬協和運動之最下層組織、而實爲民族團結及發展之根源、其重要性已不想可知、在當局既無補助、其經費僅賴少數之會費維持、似此殊難達成其任務 爲出去此等支障、今後除對會員收會員費外、對非會員及會員以外之人、今後則徵『收實踐費』用以充裕會之經費云、

對農產物增殖 省擬實施方針

我國本係以農立國、故農業發展與否、攸關殊非淺鮮、吉林省公署有鑑及此、玆爲促進農民之福利、並謀省下之農產向上計、故本年度特樹立農產物增殖計劃、其中要項、大致均已規定妥切如左、今春即開始實施云、

（一）病虫害防除之施設
1、病虫害防除之實施、
2、種子消毒之實施、
3、稻熱病試驗地之設置
4、病虫害防除模範農家之表彰、
5、專任技術員之配置、
6、講習會之開催及其他

（二）農村振興之施設、
1、縣旗農村振興施設之助成、
2、省於新穀祭並篤農家表彰、

（三）品評會之開催

（四）地力更生之施設
1、地力更生指導部落之設置、
2、模範施設肥料指導地之設置、
3、自給肥料增產優良事例之調查並表彰、

（五）農具獎勵之施設

（六）副業獎勵之施設
1、木炭製造講習會、
2、柞蠶之獎勵、
3、自家用醬油之獎勵、

（七）基礎資料之整備
1、生產量之調查、
2、農事基本統計調查、
3、土地生產力調查、

（八）簡易氣象觀測所之整備與擴充、
1、一般觀測所（既設）經費之補助、
2、特殊觀測所之設置、
3、氣象月報之出刊、

縣旗庶務科長會議 昨今兩日舉行

協商本年度庶務應行事項

吉林省公署招集管下一市十七縣一旗的庶務科長十九名來省、開事務懇談會、業於三日午前十時在警務廳樓上第一會議室開會、中央內務局代表、省長、省次長、各廳長及省官房庶務科長以次各科長出席下開始本格的議事、討論施設計劃、平中行事、月別預定表並報告書的做成、庶務科長事務運用及整理、省署指示等、至午後四日終了第一日、本日（四日）尚繼續開會云

開拓廳發行 開拓月刊

省內開拓關係事業吉林省本年度、置本事業圓滑遂行爲省行政之重點、並開拓村第七次、第八次、青少年之來省、開拓事業將入軌道、並第七次等本年度本隊入植吉省開拓廳 爲圖與開拓村相互連絡、故刊發吉林開拓月報、由三月號起向各開拓村發送、本雜誌之刊行、全滿本省爲初試、將來之結果實堪注目、當必收良好之成績云

學警一律注射

地警校發生腸窒扶斯

吉林地方警察學校、在上月二十六日頃、學警中有患腸窒扶斯病者一名、以該症有傳染性、故將該患者隔離對全體學員並一律施行預防注射、及屋宇廁所消毒、禁止外出、經過一週後、該患者業已痊癒、自無擴大之憂慮、至三月一日乃恢復平常狀態、可見該校對衛生之注意及週到云、

牛疫仍甚猖獗

各地務須嚴加防範 以便確保家畜安全

自昨年十二日以降、本省額穆、敦化、舒蘭、樺甸各縣發生牛疫一節、已屢誌報端惟目下猶在猖獗、雖經銳意防止傳播、及講求防遏之措置、然徵諸該疫之性質、不但發生地與鄰接地區、即其他各處、亦應嚴重預防警戒不可絲毫疏忽、吉林省當局有鑒及此、於是特通令各市縣旗署、務須勵行防禦、以期徹底撲滅牛疫、而資確保家畜安全云、

警察抓賭忙

留置場裏患人滿

在這舊年正月裏、習俗相沿除了吃喝玩樂、就是賭錢聽罷！兩人見面差不多都有這幾句話、麼玩嗎？輸盈？由這就可見賭風之盛了、自從過了破五、警察廳即指揮各派出所、開始了清賭工作 現在已破獲的賭局竟有十八起、賭犯達百三十七名之多留置場裡患人滿、警察官大爲忙碌、雖然如此的嚴厲、而暗中偷偷摸摸玩的仍在不少、贏錢歡喜、輸錢難受、因爲〃賭〃竟不知鬧出來多少慘劇、奉勸青年們千萬不要做這無益的遊戲吧、

救助貧民改良農事 全省農村設〃備荒田〃

吉林省公署、玆爲容易達成貧民救助之目的起見、故特擬於省下一般農村中設置備荒田、依共同耕作、以涵養鄰保共助之精神、而促進農事之改良、藉使團體訓練、及勞働奉公之趣旨、得以普及之、聞該署對於設置要領、業經計劃妥切、刻已令飭各縣旗遵照施行、以俟實現後、非但貧民受惠弗鮮、即對於農業發展上、亦頗堪期待云、

全市一致開始淸掃 注重春季衛生

吉林市公署和警察廳衛生科、因爲春暖開化、積雪溶化、又兼前晚雨後小雪、致道路泥濘異常、此等情形既不觀瞻又極不衛生、故飭由町會傳知全市的住戶、限將門前及住宅附近的積雪、克日要淸掃完竣、掃到一起、再由衛生隊汽車向外運送、同時並須將陰溝疏通以便排泄贓水、近日中當見官民一致協力、開始大淸掃云、

敢偷電話嘴 太不講公德

本市新開門外基督教青年會館、樓下有室內體育館的設備、所以一般人都可隨意入內、人多良莠不齊、破壞室內陳設、胡鬧亂爲的事情是時常發生、該會的人們很引爲苦惱、前天不知道又是何人惡作劇、把公用的電話嘴子（受音器）給偷去啦、東西不在多少、眞是玩皮小孩樣損人不利己又何害來呢

國際共產與防共協定（一）

國際共產、亦即國際共產『或稱之爲第三國際』以共產誇爲優秀之組織及統制力於全世界遍佈各種之機關、警若蜂巢蛛網、由此等機關以實施共若何巧妙而且毒辣之赤化工作、已爲世人所群知之事實、玆無庸更爲贅言者蘇聯以史丹林之『建設一國社會主義』爲表面之招牌 當其向諸外國提唱協調主義之時、則國際共產亦隱匿於其背後、一時予以似已撤回鋒銳之印象、因之竟頓形放送國際共產之解消說、詎意其事實則適得其反、無寧以形若反擊之勢、現露其面目即係當一九三五年八月間在莫斯科招開第七屆大會之時國際共產會決議誓死以擁護祖國之蘇維埃聯邦、爲達成此種目的、與強化反法西斯及反帝國主義戰爭之陣營計乃向各國採用擴大共同戰線之戰術、此即所謂組成『人民戰線』之新戰術是也、以是此人民戰線、竟頓形擴大世界的地盤、其最顯著者、例如西班牙動亂時之活動、及中國之抗日人民戰線等、國際共產以此兩者爲中心極力從事暗躍、終至執取武器、故從前祇意爲國際共產之活動僅屬諸思想戰之各國、以此等國際共產之行動已訴諸武力爲轉機、竟致出現『防共』與『反國際共產』之態度、誠乃勢所當然者也如斯於一九三六年十一月二十五日、日德兩國間開始見諸防共協定之成立、次於翌年一九三七年十一月六日意大利又以原締盟國、亦行參加盟約、此次我滿洲國與匈牙利國復又堂堂參加共中列爲加盟國之一、此對於世界之政局所予以若何極共重大之影響、實屬能以想像者也、我滿洲國以參加此次永留青史的防共協定之機會、必將始終與之爲戰、以低減或剷除共赤化世界之順序、解剖殊可恐怖之國際共產黨工作之正體、而究明共萬惡之眞相、以故確信勇往邁進、從事防遏及打破、俾積謀世界之和平而釋明防共協定之意義與夫其使命者、乃更得最所必要之時宜矣、（未完）

水滸拾遺

第十八回 德天山草賊大聚會 竹林莊衆寇鬧喪棚

張青山著 （458）

爲小舅子斷絕了謝氏門中的香烟、往上對不起祖宗、往下怎對咱那兩双兒女、這個事你可要愼重辦理、我說的對不對、莊主爺呀、請你三思而後再思可也、謝國威聽得這片言辭、神志爲之一淸、心中暢悅已極、相夫有道賢德的人哪、想到此處、心中一慘、險些落下淚來、免強遏止住悲傷、假作笑顏說道、據你所言、當然是在情理之中、但是我有難言之苦、誓必與梁山泊爲仇、可也不能連累了你等、從即時起、所有一切家務、你可便宜處理、就是那四個兒女、男婚女嫁的大事、由你獨斷專行、凡事不要與我相商、你帶領孩子們、好自爲之吧、楊氏安人、聽夫人說出這種決絕的言辭來、急的眼含慟淚、連忙問道、凡事由我作主、那麼你哪、言及於此、嗚咽不能成聲、謝國威哈哈一陣狂笑、笑完了之後唉的一聲、嘆了口氣、叫道安人哪、受恩深處報恩難、又道是信義不可失、我、你就不要指望啦、事情不發現、且作酒囊飯袋、又算是行屍走肉、事到臨頭、死而後已、言盡於此、我你就決別了吧、說完了話、站起身來、頭也不回、竟向前廳去了、楊氏安人、見丈夫說的如此慘切、心內如焚、難過達於極點、此時已然交到二鼓以後、忽見婆子、慌張張跑進屋中、口中喊道安人哪、你快瞧一瞧去吧、楊氏安人、拭淚問道、什麼事情啊、這種大驚小怪的呀、婆子喘吁吁的說呦、我們兩個姑娘、巡查後寨、拏住了兩個小賊、綁至屋中、問他們的來歷、可恨這兩個小賊崽子、人兒不大、壞可不小、滿咀裡不說人話、把我們姑娘、氣着啦、楊氏安人聞言連忙提了双戟、趕奔姑娘的院中、及至進了屋子見地下綁着兩個小孩子、在一旁扔着兩件軍双、仔細觀看、乃是一條三環槍、與蝎虎折金拔絲疊絲槍不由的暗暗吃驚、小小的年紀、能用這兩種兵双、決非平庸之輩、被擒的兩個小孩、原來乃是小俠客一輪明月周天亮、與詠諧童子小野龍安騰蛟、這兩孩子、也是因爲鐵叫子樂和、將竹林莊說了一個兇惡之極、比龍潭虎穴、還厲害、把兩個孩激怒、商議商議、携了軍双暗器、由家中起身、趕奔江南而來、他們從龍江關、後江岔子、換水師衣靠、泅水直到竹城下用泥鰍浮的工夫、沿着江底、到在金絲攔江網切近、用軍双、撥動了絲簧、攔江網往裡一捲、竹城上銅鈴一陣亂響、守望的以爲是拏着人啦、連忙搖動千斤輪子、往上提網、二小乘這個機會、浮水進了竹城、至裡岸、離了水面、脫去水師衣靠、被在身上、施展輕工、直奔莊院而來、到在內寨之中、各處探看、恰巧被貞娘姐妹看見、向前攔住當場動起手來、

止咳 每瓶一角二分 永年西藥房發行

雀斑 主退雀斑 永年西藥房發行

人造乳 永年西藥房發行

痔 化痔土龍散 外敷化痔藥膏 適應症廿四種痔瘡如各種痔漏肛門破裂大便走血奇痛痔瘡膿血常流服用散劑外擦用藥膏痛止膿消可免刀割之苦 本堂發售 婦科靈藥 調經活絡丸 補腎 黑色大補丸 奉天大西關大街下頭路北 九號 張三多堂啓 索痔圖說明付郵票四分即寄

華氏下奶藥 每瓶壹圓 生乳 良藥 乳來精 生乳功效準確 缺乳請速購服 乳來精 奉天小南門裡路東 蔭華大藥房 總發行 電話四三九一三號 各埠藥房均有代售

唯有兜安氏馳名藥膏 方爲治療皮膚病最最可靠之良藥 兜安氏西藥公司啟 上海江西路四八九號 各大藥房均有出售

止痛 好評嘖嘖之 哈耶止痛片 本劑一出疼痛之苦惱悉行消滅 頭痛 牙痛 眼痛 腰痛 經痛 骨痛 外傷痛 及其他酒精 嗎啡等中毒症用之極有特效 當有時服下三片立時見效 汗作加可於一夜治癒 各處藥房均有代售 價每盒三角

舒肝健胃丸 此藥專治男婦肝鬱氣滯嘔吐胸悶消化不良酒傷心腹痛腸胃不和等症

血毒淋病 尅毒丸 總發行 奉天鐘樓北 關東大藥房

益肺丸 此藥係家傳經驗秘方、屢試屢效、專治新久咳嗽、傷風感冒、肺經火盛、痰盛氣促、傷肺吐血、痰中帶血、勞傷咳嗽、氣虛哮喘、氣逆氣喘、深夜咳嗽、咳久成勞、日輕夜重、心神慌跳、胸脇疼痛、喉管發炎、肺病吐血、肺腸炎、肺結核、即年久重症、每服此丸、定能立止咳嗽、保險負責、當如響應、決不失言、藥價每盒一元六盒四元五角、外埠函購、郵費免收、總發行奉天城內大南門裡大街 新大陸藥房

火災保險 建物 家財 商品 海上保險 運送保險 朝鮮火災保險

新民戲院 三月四日早場 韓少芳 周又虔 張作山 劉瑞軒 蘇少舫 蓋玉亭 周亞川 韓少芳 劉春軒 翔又燕 周少宸 韓玉芳 蓋雲亭 燕玉宵 孫蘭樓 蘇芳 全部鳳還巢 晚場 七本 鷸鴣救眞主 連環套

有聲大戲院 電話（二）一一五四 新京市東五馬路 長短期優待券一律無效 今日放映上海新都才到片國首演 明星公司最新出品全部對白有聲巨片 歌兒救母記 演期三月一日至六日演五天 悲慘受屈舞女淚！聰明賢孝嬌女心！ 他爲了子女撫育幾度人海折磨！她爲了人生的掙扎嘗盡鐵窗風味 胡蓉蓉 龔秋霞 陸露明 舒適 尤光照 主演 下期放映 石破天驚

新京東三馬路電話【二】三〇〇五番 今日放映 時勢英雄 藝華影片公司出品 全部對白有聲巨片 日期三月二日三日四日 主演尚冠武 同時貢獻 猛虎實演 日本少女猛虎訓練師 虎跳火圈咆哮 辻百合子出演 選演 海棠紅 燈節

光明 K.M.THEATRE（舊年十三至十六日映） 期待二載、再次來京 新到新版、重蒞本院 十字街頭 明星公司名貴珍品 完全有聲對白佳片 諧趣！艷麗！偉大！ 主演 白楊 趙丹 呂班 三月七日公映 前集 後集 富貴榮華 前後二集一次映完 天一公司全部有聲巨片

大安 有聲影院 新京水春路 西九馬路水春路電話【二】六八四番 今日公演新型鉅片 是鄭正秋的紀念光榮作品、全部對白歌唱有聲佳片 兄弟行 胡蝶 高占非 朱秋痕 舒綉文 合演 本院聲明 滿映新片『冤魂復仇』因在哈爾濱上演頗蒙各界熱烈歡迎、故延期兩日請各界原諒誤期！ 下期正式公演 冤魂復仇 李香蘭主演

天麩羅・油炸物・生菜用 白絞油 豐年製油股份公司 資本金壹〇〇〇萬圓 大連市山縣通東拓大樓 工場 大連濱水鳴尾 滿洲總販賣處 恒裕洋行 大連市山縣通大倉大樓 電話⑧五一八一

此外更內服 兜安氏清血藥水 澄清體內血液 雖最頑固之皮膚病皆可消除 B.R-818

新マツダランプ

天威牌

（二重螺旋纖條）

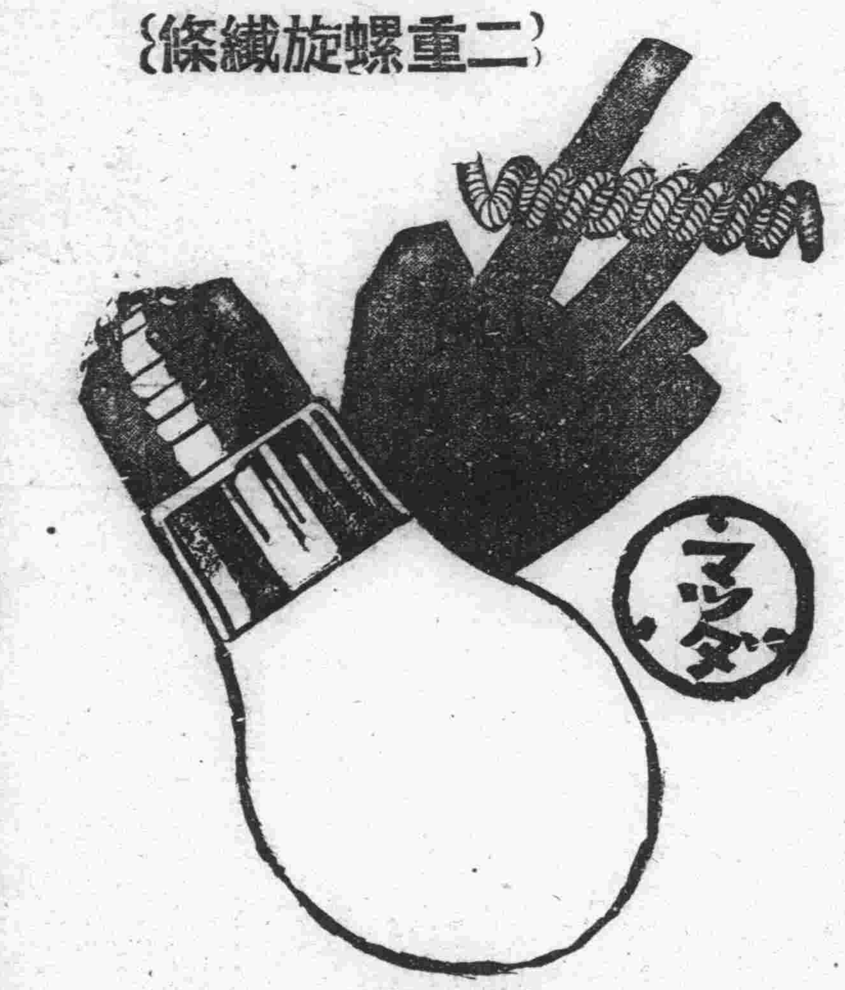

最新型天威牌電泡

二層捲線的電泡心

同量電力增光二成

製造廠

滿洲東京電氣株式會社

哈爾濱・新京・奉天・大連

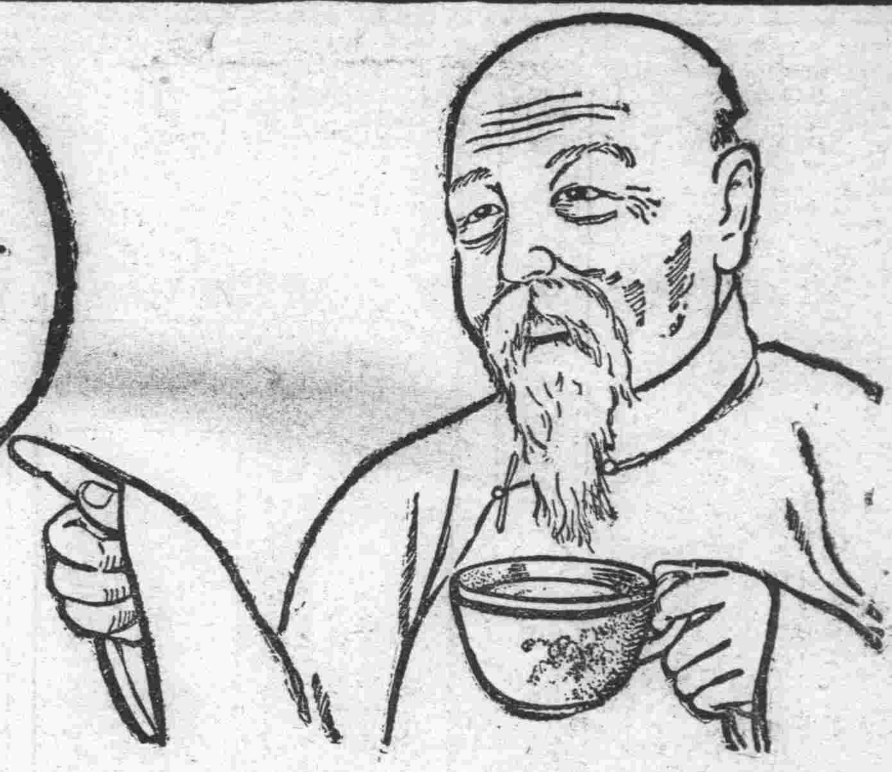

認明飛鷹商標

我已經六十多歲了

自信閱歷很深照我的觀察萬物優勝劣敗乃一定不變的公例我初生時我母親就用飛鷹老牌煉乳哺育我幼童時我拿牠當飲料身體賴以堅實成年後牠使我精神充足體力强健現在我老了仍然每日飲牠保持我的健康我眼見飛鷹老牌煉乳受大衆歡迎愈銷愈廣愈信優勝劣敗的公例爲不謬了

謹防冒牌及影戤

飛鷹老牌煉乳

森永ミルクキャラメル

有很久的製造歷史有極新的良好味覺

尤其對：

終日在執行事務的公務員、

試驗期的學生諸君

在冬天傷風的孩子們

病後恢復的人們

患有初期結核的人

∴認識完全的效果

各小學校推奨

文献說明書及三環肝油球試用品，請記入誌名，封入郵票五分寄下、

ミツワ 肝油 ドロップス

三環肝油球有最大限度的維達命AD含量。含有最小限度的脂肪的肝油界的理想、已行實現了、而創製成的維達命劑、一顆的AD含量已嚴正檢定、勝於普通藥用肝油五瓦、再者維達命B複合體、綜合基那、銕、燐、鈣、而配劑、是最高級的乳化固型肝油劑。

日英米佛諸・製法特許
河合藥學博士創製
吉田農學博士檢定

子供一顆・大人二顆
一日・一回—三回

滿洲定價
五十顆・一圓三十五錢
百廿顆・二圓五十錢
三百顆・五圓

ミツワ石鹼本舖 丸見屋商店・藥品部

C.31

美味驚人！

高賓滿座、近悅遠來、飯館生意興隆、全因湯菜得味。湯菜的得味、是因爲受了味の素的支配。

調味聖品

味の素

（味之素）

C-

昭和八年三月二十日第三種郵便物認可
郵政特准掛號認為新聞紙類
康德六年三月四日　大同報　星期六　第二千四百八十六號（一）

大同報

第二版

發行人　衣貴田
編輯人　梁錫紱
印刷人　韓紹衡
發行所　印刷所　新京東六馬路　大同報社
電話（編輯局二一四七四　營業局二一〇九六）
振替口座　新京一七〇
報費　一份五分　一個月壹元三角　外埠壹元五角
廣告價　一行（五號字十二字）一次壹元

內親王殿下之賜劍儀典

【東京三日電】當此春光明媚、淑氣迎人之候、日本天皇陛下於率土臣民慶祝之中、殊垂念 新內親王殿下御誕生後、恢華之成育、當即於三日午前十時〇分、以御誕生最初之儀式、而舉行賜劍之儀典 斯日也、松平宮相謹奉勅旨、恭將名匠月山貞勝氏謹製長共八寸五分以白鞘附有菊花御紋章而盛於赤地錦之袋中之御劍傳宣於勅使百武侍從長、侍從長獲此光榮後即敬謹捧持、趨進皇后陛下之本宮、當由廣幡大夫復捧傳於保科女官長、然後由女官長奉置於 內親王殿下之枕旁、至斯則此極可慶祝之儀典、於焉告終矣

植田大使謹話

欣逢內親王殿下誕生之喜三月二日恭接 內親王殿下誕降的公報、乃同在滿洲國的日本帝國官民、由衷心喜悅之至、方今聖戰、已亙一年八個月左右、時局正在多端之際、天皇、皇后兩陛下玉體益為康泰、我等臣民、已不勝感激之至、而在此次又發生慶事吉報傳來、敬知皇室更見彌彌榮榮、更覺感激而欣忭不知所措、我等上崇皇室無限的隆昌、在稜威之下、各人尤願盡自已的責務、而粉骨碎身、努力勤勉、以報聖德、玆謹表慶祝微意、

張總理拍電恭祝

張總理大臣、於三日午前十時二十五分、向友邦宮內大臣恭發御祝電如下、內親王殿下誕生、不勝慶賀之至、謹問聖安、乞為此轉奏云云

星野長官御祝電

皇后陛下御誕生 內親王殿下國務院星野長官於三日午前十時二十五分向宮內大臣拍出恭祝電報如下 內親王殿下降生、竹園御生榮、不勝慶賀之至、謹佈奉伺天機、乞為轉奏、

遡江作戰獲赫赫戰果
聖戰史又添光輝一頁
日軍占領响水口鎮後更向某地進攻
江蘇北部肅清即在目前

【〇〇艦上三日電】此次握着江蘇北部肅清作戰成敗關鍵的〇〇遡江作戰、在日陸海緊密聯絡之下、一日早已開始果敢迅速的進擊、其赫赫的戰果、足可和長江珠江作戰相比倂的、在〇〇方面和擔負遮斷敵軍退路重要任務的日軍有力部隊的〇〇部隊互相協力的無敵海軍部隊以得意的艦上機動力、在〇〇遡江前進、把敵軍退路、完全封鎖了、廿八日晚、在關山沖集聚的日軍艦〇〇隻和搭乘有日陸精銳的〇〇隻大船羣、到是夜深更、準備即行完畢、靜待遡江開始的機會到來、首先由海軍設標隊、乘着黑暗、搭小舟潛入敵中、在距敵前線約四、五百米的地點、衝着波浪、在敵前去設置標識、冒險實行困難的工作、到午後七時半又稍待片刻、到午前二時、遡江的準備、才全告完畢、日軍的大船群、載着陸軍前進隊、海軍掃海艇隊在前、蜿蜒實達九浬以上、和長蛇陣相似、在月光之下、完成了遡江隊形、以滿潮時為期、一齊開始行動、似同箭之難絃、衝破怒濤節節前進其認為此次作戰裡最困難的河口淺沙、也行過去、因海軍部隊的努力、竟得順利成功、艦隊在日出時間、就突破了燕尾港的敵陣、其堂堂的偉容、完全制壓了江上、致敵軍心膽俱寒、在河岸敵軍構築的土壘陣地、也沒有絲毫的聲息、這是可證明敗敵華軍的恐怖狀況了、一方陸軍的艇進隊、首先擊退了燕尾港的敵軍、繼又相堆家港、双水子的敵陣進擊、把該處完全確保、是日午前十一時、〇〇部隊的先鋒、就突入了响水口鎮、把該處完全占領、繼而主力部隊、在海軍掃的海隊必死啓開水路誘導之下、一氣突破了於三哩航程、午後三時許、也到了响水口鎮、是〇〇遡江作戰、遂收到了豫期以上的戰果、在聖戰史上又添了光輝的一頁、突入响水口向〇〇部隊主力、在二日午前九時、又開始〇〇方面遡江進擊

【〇〇艦上三日電】日方先遣部隊之〇〇支隊、於一日午前十時二十分在〇〇上陸之要地响水口鎮東方二公里地點、實行敵前上陸、當即向西方從事猛烈進攻、次即突响水口鎮、至十一時即完全予以占領、繼則海軍部隊及〇〇部隊之主力、於斯日午後三時許進入响水口鎮、如是、玆以海陸協同之〇〇遡江作戰、因緊密之協力、已獲得良好之戰果、但陸軍部隊以間不容緩、更行向〇〇方面開始進攻、再者據當地土民壓稱、响水口鎮至一日早晨、尚有敵方第八師李守仁部下之一團（團長曹督賞）約有一千人、駐於斯處祗因被日方陸空軍之猛襲所威脅、竟於日軍地上部隊之進攻以前、首先於九時許、在其附近放火、嗣即已向南方潰退云、

【徐州三日電】因日軍自南北兩方面、勢如怒濤之壓縮陣、以致蟠據於江蘇省東北地區之第五十七及第八十九兩團並遊擊隊等約六萬、竟完全成為甕中之鼈、乃盛行向淮陰東南方開始退却、但於此防備之日軍〇〇部隊、則由〇〇以巧妙之迂廻戰術向淮陰南開始行動又〇〇部隊則利用其快速、將宿遷東方之敵軍陣地悉予粉碎、尤其因〇〇遡江部隊之出現、竟使敵軍退路、完全為之遮斷、一方旋鎖部隊亦沿東部隴海線尋事敵方最大根據點之〇〇為目標、同前突進、故四分五裂之敵軍以毫無欲交一戰之氣概、而殲滅於日軍之前云、

黨政府各機關決定遷至昆明

【上海三日電】據當地外人方面情報稱蔣政府決將政府各機關、遷至昆明、聞外交部及財政部、即於數日後遷移云、

汪貫徹和平主張
拒絕外遊勸告
蔣派谷正鼎徒勞往返

【香港三日電】據中國方面消息稱、蔣介石對目下在河內之汪精衛、極力勸其外遊、以資緩和現今重慶政府部內澎湃而興之和平空氣、如數日前、曾將鐵道部總務司長谷正鼎派於河內、使其面見汪精衛、以傳達蔣介石之意見、但汪之意志頗堅、謂始終必貫徹共和平建議而後已、因此、谷某遂於二日終由河內不得要領而返重慶云

遠東蘇聯軍軍紀紊亂
逃入我國領內者激增
在東部國境捕虜護送到京

蘇聯軍事當局、客秋改編其遠東特別軍、改為兩軍團制、而置於中央政府的直接指揮統制下、一方可彈壓其邊境赤衛軍的反史達林的傾向、一方又可謀求其赤衛軍兵團、鞏固共邊防、用意雖覺巧妙、可是實情正與此相反、蘇聯國境軍各部隊、內有逃入我滿洲國領土來的赤軍兵士很多、最近逃來者更增多了、客夏至本年二月底間、統計共逃來者人數、比從來竟增四倍以上、客夏劉西可夫大將脫逃以後、蘇聯的肅黨工作、竟延及下層兵士方面、最近更甚、所以兵士多願脫離史達林的魔手、而逃入滿洲國來、又遠東方面赤衛軍的軍紀更極紊亂、尤值注目、更自本年以來、滿蘇國境方面、蘇聯國境部隊不法越境及射擊事件、尤層出不絕、惟因我滿洲國國境方面、設有國境監視網、蘇聯兵已不能如前前來放肆蹂躪了、若發見他們來作不法行為、就對他們越境蘇聯兵施以反擊、使不得逞、而保我國境線、乃因我滿洲國國境防衛陣、已見整備強化之故、而呈發展的現象云

於月前二十六日午後五時許、在東部國境號界標附近監視中之日軍、於該地北約五粁地點（綏芬河北三十粁）突發現蘇兵三名越境、當以不靠其行為、乃加射擊、當時射殺一名、捕虜一名、餘一名逃去、現將該捕虜蘇兵已於昨三日午後一時半亞細亞快車護送來京、在陸軍病院療養中、

蘇聯政府的虐政、並史達林的倒行逆施、就是其內地的各國所痛恨、不僅為舉世人民、也未嘗不切齒忿怨、只以多數人畏其慘酷手段、敢怒而不敢言、委曲於其炎勢下、但其他已均在俟機逃脫中、玆者於月前廿六日由東方國境捕得蘇兵一名、已於昨（三日）午後一時半乘亞細亞列車、由日軍數名並看護婦二名、護送到京、而於新京車站上更有在京弘報關係者並軍方人員隨看護婦四人一同相迎、車停後由隨行看護、用親切的扶持、溫柔的面色、將其架扶下車、該身着白色病服、而上現着感謝和羨慕的顏色、在站相迎者、也全出以親切溫存的態度、絕無敵視和卑視的目光

美慕王道樂土
越境兵對記者之問答

似在哀悼着他的命運、並出生國的不佳、這樣使這被虜的蘇兵的臉、更加一層感謝的慚愧了、乃一同進入休息室、記者為明瞭該蘇兵的一切情形、乃就休息室詢問一、玆記其與記者的談話如次、

問、是什麼名字、
答、巴白爾、莫哥夫
問、現年多少歲、
答、十九歲、

問、係由何出身、
答、出身於西伯利亞比阿德的兵團、
問、何兵團、
答、還東之參頭哈爾兵團係初年兵、
問、於何時入伍
答、入伍僅三個月
問、因何越境、
答、因慕王道樂土生活安定故越境而來、
問、於未入伍前作何職業、
答、為工場之勞働者、
問、彼方尚有父母兄弟否、
答、父母兄弟皆居於出生地
問、曾受教育否、
答、只受七年間之教育、
問、國內對史達林評判如何
答、國內雖表面皆言其好、但因生活困難、及其無止之慘殺、內心對之無不憎恨者、至於其他國家大問題、因余年青皆無所知、
問、越境不惦念家鄉之父母兄弟乎
答、雖惦念亦無法、現不知國家將下何毒手、

此時由外邊進來二俄人、係先時慕王道樂土而逃來者、對之當面大加斥責、言蘇聯國內如是貧乏食不得飽、衣不能暖、何不早日逃來、試現看我等之生活、較汝於國內之生活如何、巴白爾莫哥夫低首無言、似乎深悔逃來之晚、繼之搭乘病院車、入於陸軍病院療養中云、

攝影＝在車站由看護兵携行的少年蘇聯兵（左）

京漢西方的肅清戰
占領臼口鎮又向前進

【漢口三日電】日本華中軍發表三日午前十一時、在應城荊門方面作戰中之我軍、經於三月二日午後二時、占領漢水要衝臼口鎮、

【〇〇三日電】繼續猛進之佐久間部隊於二日午後四時十九分、已將漢水流域之要衝臼口鎮占領、現仍追擊敗敵中云、

【漢口三日電】奪取臼口鎮意氣軒昂之日本加藤、佐久間部隊、踏泥濘之惡路、三日朝來向〇〇進擊中云、

【漢口三日電】二日午後歸日軍所有之臼口鎮、人口約七千、為應城、荊州公路與安陸、荊州公路交叉點之水路要衝、並為漢水流域所產棉花之集散市場、最近漢水東岸地區敵軍、曾將彈藥軍需品、堆積該地、住民殆均避難、日軍鹵獲軍需資材甚夥云、

又占領新店
隨縣黨軍動搖

【漢口三日電】進攻隨縣東北方地區之日軍右翼寺岡、川波部隊、共前面之戰況、刻已顯然進展、至二日午後即已突破娘娘廟之天嶮、突進界河東岸敵軍根據點之新店（隨縣東北方十六公里）當即占領、是以憑據附近一帶之運山以頑强抵抗之敵軍、乃渡越界河、勢如崩潰、正向其北方潰退矣、又因日軍占領新店以致隨縣城之敵軍因側背已受脅威、故漸呈動搖之兆云、

對華運送軍需
海防港繁忙

【河內三日電】一時中止向中國運貨的海防港、今又興旺起來、其運輸之盛、反倍於往昔、碼頭上堆有瓦斯淋油很多、更屬令注目、載重車尤大事運送、據消息家計算的說、每日至少也有三十輛、向廣西運去、且全滿載瓦斯淋油等物忙個不休、最近上陸的主要品、是福特盧諸等牌車很多、全是二噸半的大車云、

警備上海租界
安南政府招募警察隊

【河內三日電】據安南土語報之消息稱、安南政府為警備上海租界起見、決定急速派遣新安南人警察隊、業將招募辦法、向各市長村長傳達矣、應募之資格則以土民退役軍人、或曾入隊為民衛隊者為限、專在上海配置於警察方面、但鑑於上海昨今情勢、擬取以應急之措置云云

為應付日本須强化
遠東經濟組織
哈府黨書記長之主張

【莫斯科三日電】因為漁業問題、日蘇關係的將來、很是值得注目、在這個期間、伯力的地方共產黨書記官敦斯克伊、又在二日的卜勞達報上登載說、業由該地方大會決定、為應付日本的進出、必須强化遠東地方的經濟組織、其所述大意如左、

遠東蘇維埃的領海、不僅有鄰人想去獲魚、還要想占領蘇維埃的海岸、因為要使他們不去做這種謎夢、所以我們必須强化鄂霍次克海的經濟組織、把堪察加半島沿岸、北樺太、鄂霍次克海、東阿穆爾河三角洲的全部、總括起來、在經濟組織化的目標下、首先去改造伯力港、和開發堪察加半島、為着改造廟街港、還須改造水上運輸的大動脈阿穆爾河、和敷設由廟街至昆索莫爾斯科的鐵道、

大日本博愛會派醫師部隊
赴海口榆林

【廣州三日電】大日本博愛會、以醫學日本人之前衛部隊、曩已至復興途上之大廣東、活動於防疫並衛生事業三月七日、又將由台灣來到新銳醫師部隊三十餘名、故更向海南島方面活動、緣博愛會醫院廣東本部、與現地陸海軍當局磋商結果、決定向海南島海口及榆林方面普遍醫療機關、近即分別向兩方面派遣現地調查第一班、最遲至廿日前後、即可準備就緒、而使數十名醫學戰士渡航博愛會除醫療外、關於未開地海南島之貿易調查等亦有相當熱意、故並進行科學的調查云

明朗華北繪畫之旅
本報特派　馬場射地畫伯

【一】北京

被外面的鴿笛聲驚醒、推開兩眼、由西交民巷的宿處走出來、坐上洋車去遊南海、走過氷凍的湖面便是中海、湖畔的樓閣、楊柳的參差、都深染上了一層春色、穿過石塊砌成的石洞、又是石洞、走過朱色的迴廊、清寂的景物、使心情也靜寥起來、大有羽化而登仙的感覺、

由中海渡過大理石的橋走進北海、景觀是愈形莊麗了！圍繞着琉璃瓦、花瓦、金碧輝映的堂塔棲閣北海的湖面是滑氷場、

由朱色的迴廊上走下彫刻的石階於是滑氷場、擁有這麼壯麗的景觀的滑氷場、這在世界上恐怕也屬第一吧？不過只有氷質及場內的設備較滿洲劣甚、而滑氷者的技術也顯然的非常拙策、

日本的士兵們最喜歡與北京的青年男女們混於一處滑氷、

士兵們是天眞爛漫的、有坐在中國小孩兩人滑的撬上的、有以手扶着小孩致給他們滑氷的、

這是每人都是面現微笑的日華國民交驩圖、

南京新秩序運動週開幕
音樂隊遊行中市民歡呼合唱

【南京三日電】對東亞新秩序運動週間之維新政府首都南京、已於二日準備完畢、中央勞塔里及南京繁華街夫子廟所建立之高十餘米大塔『建設東亞新秩序』之金字燦然輝煌、呼應新樓懸起之氣球、標語、於斯新秩序建設、已入實行階段、

二日來之雨止天霽、微現雲翳、新秩序建設東亞理想之市民深意、頓為昂揚、第一日行事為維新政府並市府樂隊行進、

欲觀此盛典之市民、麕集中山路大平路等繁華大街自定刻午前十一時、維新政府音樂隊由行政院前、市政府音樂隊由鼓樓、俱服裝美麗、奏東亞行進曲開始進行、此時市民、亦加入合唱歡聲不已、沿道之市民、相繼歡呼、兩音樂隊午後一時抵中央勞塔里、於此作最後之演奏而解散、晚間海軍軍樂隊、於南京放送局、放送東亞行進曲及其他等等云、

梁院長談話

【南京三日電】當新秩序運動週間開幕之時、梁行政院長、三日已發表談話如下

為建設東亞之大國家、由本日舉行東亞新秩序建設運動、此不僅為東亞盛事亦為聳動世界耳目之大運動、所謂東亞新秩序、為東亞各國、於文化、政治經濟各方面、互作密切連繫、而確立共存共榮之基礎、以造成東亞永遠和平蓋東亞乃世界之一重要部分、東亞之和平確立、於世界和平、亦有所貢獻、換言之、此新秩序運動、謂為造成世界和平之基礎亦非過言云云、

與田中參謀會談
誤炸事件解決
香港政廳發表聲明書

【香港三日電】關於二日誤炸英領事件賠償之田中參謀與英國方面會談、香港政廳於二日曾發表如左發明書

田中參謀、今晨（二日晨）訪問諾斯克特總督、對於一九三九年二月十一日之羅湖事件表明安藤司令官深甚之遺憾及陳謝之意、總督對安藤司令官特派田中參謀一事、曾述深為感謝、同時、事件得由兩政府圓滿處理、誠屬欣快之至、

貴陽被炸損失
二千五百萬

【香港三日電】據到達當地外人側消息稱、二十四日、受日荒鷲隊猛烈炸擊的貴州省首都貴陽、其軍事施設的損害、後經調查結果、有意外巨大損害、玆已判明共損害竟達二千五百萬圓、貴州省政府當局、現正要求黨府援助、請求復興策、最近將以多額復興資金、着手再建云云、

同芳照像館「新供獻」
添設「高速度寫眞」部
「二小時完成」
攝影電氣化、暗室機械化、修整人工科學化、限於時間問題之投考、旅行證上捐領許可等粘用照片、迎刃而解且皿品質高貴耐久、與十字街頭之快像迥乎異趣、
館址　新京東三馬路三層樓房　吉林河南街電話二一一四七

美爾多化學工業社
一、化粧香品製造販賣
一、各種化粧品用新式容器、商標、原料、香料
一、代辦容器商標選定樣式、設計、繪圖、印製
本廠對化粧品初心製造者製造方法隨時無料指導之
新京南大街　電話（二）四二二四

下奶良藥

自生乳
母體健康兒肥胖　失乳兒瘦母焦憂
服用歐美自生乳服後乳下如泉流
每瓶一元　外埠不郵
奉天大南門裡東華門南　歐美大藥房發行
海城素恩藥房　營口中西藥房　山城鎮永順和　新撫順信仁堂　北京英美藥房
新京義和謙　蓋平咸春堂　大連康德記　遼陽義和堂　北京瑞華藥房
濱江老福春堂　營口營口藥房　江省新新中西　吉林五洲福光　北京屈臣氏藥房

眼科專門
知識醫院
新京大和通六六
醫學士　知識吉彥
診療時間　自上午九時至下午七時　星期祭日下午停診
電話三一六六四六番

新京太古洋行
啓者敝行火險經理人李潤芝君因有高就出號今後火險事已委張壽山經理特此聲明

失照聲明
敝人於康德六年一月十九日買妥張鳳岐名下土地坐落永吉縣五區花家屯村北窪子屯不愼於二月十三日在岔路河稅捐分局內將在開地照六張均遺失立向縣署呈請補發外登報聲明作廢　計開
清字六一五三九　東至劉姓　西至王姓　南至本地　北至甸子
清六二四六八　東至于姓　西至王姓　南至道　北至壕
清六二九七〇　東至劉姓　西至王姓　南至道　北至本地
清六二九六九　東至于姓　西至劉姓　南至本地　北至租地
清六二四六九　東至于姓　西至泡　南至道　北至于姓
清七六九六　東至馬姓　西至載姓　南至壕稜　北至道中
永吉縣第五區山幌子　金東鎮啓

失照聲明
敝人所有坐落開原四區東相村二台子旱田兩段計八畝於換領新照途中將該舊地照丟失除向開原地籍局請領新照外　該舊照無論落於誰手槪應作廢
開原東相村二台子　徐和啓

失照聲明作廢

領名	李	玉	金
坐落	豐財	社狼	洞子
地目	原	領	荒
面積	六十	七垧	五
四至	東　韓國臣　南　官荒	至　至	西　王永　北　官荒
失照號碼	不		詳
失照年月	大同	元年	七月
丟失原因	遭匪	丟失	

右記失照自登報日起滿三個月時如無聲請異議者不論落於何人之手均認無效特此聲明
青岡縣長趙振武

協和義勇奉公隊 施行補助警察訓練

協和義勇奉公隊自結成以來、其厲來目標竭力訓練活躍中、此次決定爲警察補助員召集訓練、自三月六日起實施之、至其訓練要領則每警察派出所管轄召集該奉公隊精銳份子、在各警察署總隊本部第三班長（首都警察廳警務科長森田貞夫）指揮之下施行警察官之基礎訓練、共第一次訓練爲該奉公隊中警察補助員第一部要員百人、訓練日程如下、

三月六日下午四時 中央通署
七日下午二時 寬城子署
八日下午二時 順天署
九日下午二時 四道街署
十三日下午二時 長通路署
十四日下午一時 和順署

首由警務科長有訓示、次總隊長警察總監查閲、次有實地訓練立正姿勢、敬禮、呼名點檢、次由科長發表意見、開此次警察補助員召集訓練者、平常爲警察警備事務之援助、一朝有事、則應於警備防衛各機關之活動、而期國都防衛之萬全首先於全國實施之、共訓練効果以足注重云、

警察外勤監督 實施教養訓練

首都警察廳此次爲謀警察事務改新並向上警察官素質起見、自三月七日起至十一日止、召集各警察署主席外勤監督幹部三十名、實施教養訓練云、

滿赤施療班 六日赴通化省

滿洲國赤十字社、刻定自本月六日、以卅日間派遣施療班、前往通化省、共巡廻之縣、爲濛江、撫松、臨江等三縣、聞共一行共携帶醫藥一千六百包云、

國務院辭令（三日）

外務局事務官竹之內安巳（三月三日附）
任外務局事務官（三等）
命長官官房辦事（庶務科長）
哈爾濱市技正兼濱江省技正 矢崎高儀
任營繕需品局技正（二等）
命營繕處第一工務科長
水力電氣建設局理事官兼總務廳事務官 廣瀨五郎
任營繕需品局理事官（二等）
命需品處第一購買科長
哈爾濱市理事官兼地籍整理局事務官 原田孝一
任水力電氣建設局理事官、敍薦任二等
命總務處經理科長
營繕需品局事務官 藤井義次
任哈爾濱市理事官
敍薦任二等、
命財務處管財科長

聖戰下的陸軍紀念日

因意義極深遠 協和會首都本部 決隆重舉行

自從日俄戰爭以後、友邦皇軍的武勇善戰、攻必取、戰必勝、引爲世界列强所驚嘆、實在是陸軍史上、最光榮的一頁、所以每年三月十日的陸軍紀念日、都要舉行隆祝式典、而本年處在興亞聖戰的時候、對意義極深的陸軍紀念日、決定要隆重舉行、因爲滿日兩國有不可分的關係、所以協和會首都本部、定於十日的友邦陸軍紀念日、除援例舉行紀念儀式外、並且要往陸軍病院、慰問白衣勇士云、

陸軍紀念日在寶山 舉開回顧戰爭展 本社等後援

三十數年前的日俄戰爭恰是組成王道滿洲今日的礎石、三月十日是友邦日本國的日俄戰爭紀念日、以此意義深切之日爲中心、三月九日十日十一日三日間、滿洲弘報協會主辦及本社、滿洲新聞、新京日日新聞、滿洲事情案內所等後援之下、在寶山百貨店五層樓上舉開回顧日俄戰爭展覽會、展覽物品計有當時的照片、報紙的號外、服裝器具及其他云、

帕其埃里氏就任教皇

新京教皇廳代表部歡騰

帕其埃里樞機官、業已被選就任羅馬教皇、新京東三道街之駐滿羅馬教皇廳代表部、得此報後、賈亞貝代表當即欣然談稱‖此處現亦接得公報、但預想亦想帕其埃里或將被選、曾乃一人格見識皆不劣於前教皇之大人物也、數百年前、應爾蘭之馬拉歐亞預言者、曾預言謂二百六十一代之教皇、乃一『天才之牧者』、實有如此預言之人物也、新教皇之誕生日、爲一八七六年三月二日、然又於此誕生之佳辰、就任教皇、誠乃無尙之幸喜、實亦奇特之暗合也‖又新教皇於教皇廳政務長官時代曾率先各國承認我國、因此有功、一九三七年我皇帝陛下曾賜與景雲章勳一位云、

對滿集團拓士 共輸送一萬六千人

【京城電】關於昭和十四年春季、對滿集團拓士輸送問題、經總督府外務部與鐵道局折衝之結果、決定以三日殷何南道之七百四十一名開始、至四月二十二日止、實施前後十九回、總計輸送一萬六千二百八十九名云、

皇后陛下萱堂來京

皇后陛下萱堂、宮內府顧問官榮源夫人（五三歲）、於三日午前十一時五十分列車、由天津來新京、是時潤麒夫婦會至車站迎接、當時並有護衛數名、於站上警衛、下車後即與潤麒夫婦、略事寒暄、即同去潤麒氏之私邸矣（照片‖抵京的榮源氏夫人）

民生部社會司募集第三次 建國紀念文藝作品

民生部社會司、以建國紀念日爲中心、向全國募文藝作品、以促進作家之興起、供給國民健全讀物、俾期復興我國文藝爲目的之第三次建國紀念文藝作品募集要綱如左

△作品種類 各部日滿兩國語均可
1、第一部 創作（小說）四百字原稿用紙五十枚以內 每人一篇
2、第二部 戲曲 四百字原稿用紙一百枚以內 每人一篇
3 第三部 歌謠（含民謠俚謠）每人一篇
4、第四部 放送劇、放送物語 四百字原稿用紙五十枚以內 每人一篇
5、第五部 映畫脚本（故事體）四百字原稿用紙五十枚以內 每人一篇

△募集要綱
1、截止日期 康德六年四月末日
2、送稿地點 民生部社會司社會科
3、入賞發表 在康德六年五月末日以前登載政府公報新聞紙並以其他適當方法發表之
4、賞金
一等一〇〇圓（每部一篇）
二等 五〇圓（每部一篇）
佳作酌贈薄謝（每部數篇）
審查之後認爲適當優秀作品時不給賞

張司長談話

關於第三回建國紀念文藝作品募集、民生部張社會司長、發表如左之談話

流光如駛、轉瞬又值我建國節之良辰、關於文藝原稿之募集、復循往歲例而舉行焉、蓋本部爲圖我國文藝之復興、與文化標準之向上、每年定期二次、即一爲三月一日之建國節、一爲九月十五日之承認紀念是也、徵集之範圍、分爲五部、各按其性質囑託各關係、機關審察之、即小說關係爲滿日文化協會、劇曲關係爲大同劇團、歌謠關係爲新京音樂協會、放送劇關係爲滿洲電信電話株式會社、映畫脚本關係爲滿洲映畫協會、決定係當選之後、則投與獎賞、以資鼓勵、更爲圖此等當選作品之廣被利用、傾注全力、以與各關係機關協商、擴充作品發表之機會玆已決定者、有左列數種焉

1 雜誌登載（滿洲之胎動及其他）
2 東方國民文庫（魚骨寺之秋等）
3、無線電放送（光自東來等）
4、唱片灌製（滿洲進行曲等）
5、劇本實演（王屬官）
6、映畫製作（計畫中）

依此方法繼續施行、則一般民衆之文藝、日益啓發、作家輩出、文運昌盛爲日當不在遠、可信然也且此等作品、皆得加入民生部大臣文藝賞、作品推薦之範圍、康德五年度按發表所載、推薦作品四篇中、本徵文當選作品、竟占其中之三焉

康德五年度建國紀念文藝第四部『光自東來』
康德五年度承認紀念文藝第一部『魚骨寺之秋』
第二部『我的罪』

即網羅全國大多數之優秀文藝作家、以入於本文藝徵集之內、使其常活躍於國內文壇、爲主旨者也且此民生部之徵集文藝原稿、確足爲國內文運之推進力、故切望優秀作家、盡數參加云、

滿日華兒童 交驩放送

自從新中國成立以來、一切的事務、有友邦的協助、都邁進復興之途、正在向上發展的時候、消滅共黨、建設東亞新秩序、奠定永久和平、所以滿日華三國間、不但同文同種、而且友誼的關係、互助的精神、更是日趨密切了、現在正當我國建國運動週間、爲促進滿日華三國兒童的親善提携、特於三月五日午前九點、舉行滿日華三國兒童交驩放送、會序業已決定、誌之如下…午前九點東京致詞、童謠（金鈴子）、新京滿語致詞（姜廣鈞）、日語致詞（于芷君）、日滿交驩歌、愛國行進曲（大經路優級學校）北京、南京的節目臨時規定

元宵節放送 四大都市戲劇

本月五日（元宵節）、全國共慶太平、大耍花燈、新京中央放送局、爲點綴佳節放送特輯節目、聘請哈、新奉、連四大都市的著名票友合演全部紅鬃烈馬、向全滿施行中繼放送、從午後七點五十分起、先由哈爾濱放送彩樓配、投軍別窰、新京接演趕三關、奉天演武加坡、大連最後爲迴龍閣大登殿、居時一般聽戶、當可大聽佳音云、

"百斯篤"將消滅？

阿部體溫已降甚安靜嫌疑頗少 河島遺兒十日前後解除隔離

看護患師百斯篤死亡之大陸防疫犧牲者故河島仁子（三九）而發熱之阿部二郎君（二十）、除於千早醫院隔離外、對其經過、並事嚴戒中、但至三日晨、體溫降至三十六度七分、脈膊減至七十二、而呈安靜狀態故百斯篤之嫌疑頗少、關係者遂頓展愁眉、再於該醫院健康隔離之河島氏遺兒倫子（一〇）敏郎（八）、郁生（五）、淵（三）四人、只無異狀 則於十日前後、解除隔離云、

故河島氏廠葬定五日舉行

爲研究百斯篤而殉職之衛生技術廠故河島氏之廠葬禮、定於五日午後二時在技術廠圖書室、招關係者多數參列之下舉行云、

奉山線列車衝突 旅客職員死傷者十三名

【奉天電】二日午前六時在奉山線羊圈子驛內四〇七列車（貨物）誤於停車、和在該驛停車中的北京發奉天行四〇八旅客列車衝突了、即死一名、負傷十三名、即死者是四〇八列車的滿人機關助手、輕傷者是三等滿人旅客七名、機關車乘務員四名列車內車役日本人一名、列車手滿人一名云、

商工訪日團 參加人很多

新京商工公會、爲使首都的滿日商工業者、實地視察戰時體制下日本實業界的實況起見、特組織訪日視察團預定四月十二日、由京出發消息已誌本報了、一行團員定於二十名、自從報名以來而參加的人、是非常的踴躍、很能顯示滿日關係的密切、同時商公會方面、爲優待參加的人、每人補助經費百元、尙未報名的人、前往參加、免得機會錯過云、

牛疫防遏會議（第二日）

產業部畜產司舉行之牛疫防遏會議第二日（三日）於午前十時起在產業部會議室續開、先有王畜產司長之指示牛疫防遏對策、及通化、間島、牡丹江以及東滿各省各地對牛疫防遏上之注意事項、並有各省之協議事項之陳述、午間休息、在食堂午餐、午後一時起續開、由釜山獸疫血清製造中村技師及奉天獸疫研究所井上研究官各作獸疫防止之經驗談及各項注意點等等、至午後四時許、始圓滿閉會云、

國都人口激增 卅七萬九千零六十五人

據首都警察廳調查、截至本年一月底國都之人口、總計三十七萬九千零五十六人（其中男二十二萬六千六百二十四人、女十五萬二千四百三十二人）、若以民族區別、則滿人有二十八萬五千四百九十四人（其中男十七萬四千六百四十二人、女十一萬零八百五十二人）、日本人九萬二千五百二十八人（其中日本內地人男四萬五千六百三十八人、女三萬六千九百二十四人、朝鮮人男五千八百十二人、女四千一百五十四人）、白俄人及其他人一千三十四人、若與十二月底比較、計總人口數增加八百一十四人、觀此、可見人口繁殖率矣、

三浦州廳長官歸任

【大連電】三浦州廳長官乘三日午前九時四十分着的列車自新京歸連了、

各官署職員 舉行武道大會

國務院總務廳、向於每年召集在京各官署有志之職員舉行武道大會、以資鍛鍊心身、其本年度（第四次）在京各官署對抗武道大會、玆已定於三月廿六日午前十時在大經路小學校講堂舉行參加之團體計爲國都各官署職員及各學校職教員等等、預料屆時必有一番盛況云、

幸未成災 火甫着即報警 前往急救撲滅

豐樂路亨利洋行樓上住戶李啓光家、傭人陳慶元者十九歲、於三日正午、做飯之時、汽油爐突然著火、將延燒房屋、接報豐樂路派出所警察官前往撲滅云云

田觀光局長赴北京

【奉天三日電】二日來奉與在奉關係機關遂行協議的田觀光局長乘三日午前八時發的列車赴北京云、

土肥省次長初巡視

【錦州電】土肥錦州省次長今行省內初次的巡視乃自三日起至八日亘五日間巡視盤山、臺安、黑山、彰武各縣、

索倫旗人獻金

鑒於時勢的推進、愛國熱的鼓舞、近來國內並盟邦日本對軍用飛機的獻納運動、呈非常的昂揚、玆者更有蒙古人的興起獻金、現居興安北省索倫旗西尼哈區布利亞特的蒙古烏爾金以外區民一同共同醵金四百五十元、獻爲國軍飛機獻金、並已託由興安軍管區司令官向治安部方面獻納完了云、

向開拓地 移殖日本馬

開拓總局、爲備牡丹江、三江、濱江、龍江、黑河、吉林等各開拓地及青少年訓練所之勞力不足起見、將由日本內地大批移殖日本馬、共入殖頭數、移殖地分擔數及所要經費等、近將正式決定、與日本側折衝云、

市署開會協議 馬事振興事項

處於現在興亞聖戰的時候對於各種的物品、都要施行節約運動、以應付重大時局達到自給自足的目的、新京市政公署、爲振興馬匹的事務、與跑馬場的協議、於三四兩日午前九點、在市公署會議室、招集吉林省各縣代表、及新京關係者、開馬事振興協議會云、

軍用犬協會 改組强化

自大同二年設立以來努力普及發達滿洲軍用犬的滿洲軍用犬協會改組擴充問題、前在關係者間考慮中、訂於五日午後一時起假日滿軍人會館開臨時會員總會、沿着戰時下國策線斷行全面的改組强化、當日總會開催前午前十時起開役員會、決定變更規章、俾作向總會提的案俟決定新規章後、協會長以下全役員提出辭呈、新決定顧問、參與及其他役員、大概于治安部大臣就任協會長又改組後將從來設於遼陽的本部移到新京、至新事務所築成爲止、暫在治安部內設假事務所、自四月一日起開始執務、協會本年度事業中主要者計調查滿洲適種犬的資源、育成並飼料的研究、犬籍登錄、血統書、性能審查證明的發行、交配、分讓等、適進强化國防的體制云

在輯安縣奮勇剿匪 吉田上尉殉職

近來在各匪區從事肅正工作的我討伐隊、全已樹有赫赫的武勳、玆據輯安縣谷麟遊擊隊報、於月前二十五日午後一時許在輯安縣石清溝東方山中、第五三二高地、搜匪中、和曹亞奎匪團遭遇該匪團竟行頑强敵抗、我討伐隊乃出以殲滅的攻擊、由吉田上尉立於士兵之前奮勇指揮射擊、亘六小時卒將該匪擊潰、而殉北方逃去、此時吉田上尉竟因奮不顧身而慘遭匪彈而殉職、外兵一名戰死、輕傷三名、但匪方死者七名、並遺下肉票二名而逃去、但逃匪似尙被有多大損害云、

不良戲劇 決不容演唱

首都警察廳保安科、爲整頓社會的風紀、改正人心、取締不良的戲劇、定於日內決定要澈底施行、現在除嚴厲檢查脚本以外、並且派員臨場監視、倘若丑角兒張春山、再目空一切、於脚本以外、任意胡言亂語、擔負責人說、不但要加取締、恐怕新京也久留不住、以儆效尤云

由光明北鄰起火引起 娛樂場的設備

當局對危險地方指示改修 元宵節觀客必按定員

防患未然

本市永春路光明電影院北鄰自從二日發生火警以後、所幸消防署水車趕到、大事撲救、未能演出炬災、當時電影觀衆、莫不提心吊膽、飽受一場虛驚、可是當現在春風和暖氣乾物燥的時候很容易發生火警所以又引起各該管當局的注目、對於各娛樂場的設備、認爲有危險的地方、指示改修外、並且命令各娛樂場、戲劇園、在元宵佳節的時候、必須按照定員倘有故意違犯的、立刻取締據聞負責當局、屆時要派員前往監視、以免發生意外的危險云、

天象

昨日午後二時氣溫
最高 四度
最低 零下一〇度四
今日天氣預報
西、風晴

新年贈物 唯一作品
滿洲映畫
三月新刊 業已問世

給撿討滿洲電影的人們 有透澈明視的理論文字
論影評……林火
談談電影……啓民
漫談藝術……六代

給研究電影藝術的人們 有滋補食糧的辭曲編纂
電影用語小辭典……編輯部編
電影脚本術語錄……龍太郎譯

給愛好脚本文學的人們 有著名作家的脚本讀物
高級煙蒂……小松
人生馬戲……司徒大山
鍍金的城……周國慶

給愛看上海電影的人們 有藝術本位的電影批評
冷月詩魂新華觀後感……元固
四潘金蓮 華新 概評……一鶴

給喜好趣味娛樂的人們 有短小精悍的密碎紀事
從影日曆……金山龍
牛鳳來的兩性哲學……記者
聯璇的戀愛野心……記者

注意：新年刊載的懸賞徵答本期揭曉發表

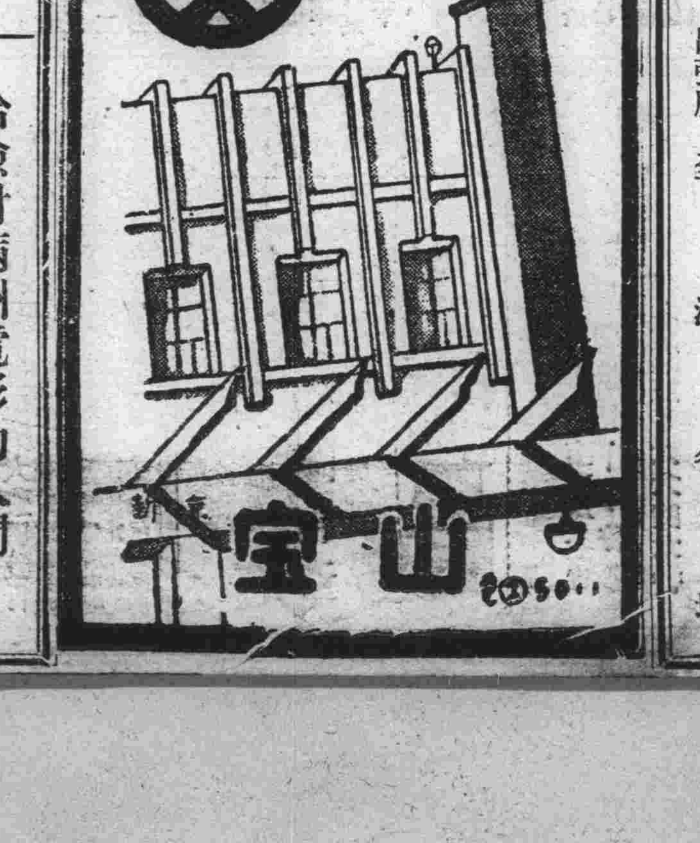

營業科目
牛生皮 馬皮 緬羊皮 羊皮 狐狸皮 豚皮 貓皮
牛乾皮 騾驢皮 羊毛皮 犬皮 水獺皮 豚毛（猪鬃） 馬毛（馬尾）

合資會社 裕泰皮店
本店 奉天市瀋陽區小西關大十字街一三
電話長二一三七三九
電報掛號五九四〇
支店 鐵嶺市南大街二番地六一
撫順市大馬路壹丁目二三
出張所 全滿各地

滿洲 紹興酒
新京總代理 鼎豐眞南貨海味莊
新京大馬路 電話（二）二九九二
釀造元 滿洲造酒株式會社
奉天西區南二路三十七番地

經濟

中國聯銀管理國外滙兌 決由十一日起實施

【北京三日電】中國臨時政府、於三月十日舊通貨流通禁止之同時、爲使唯一之國幣之聯銀券之貿易通貨、充分發揮其機能、決定自十一日起實施以外貨聯銀集中爲主眼之滙兌管理、二日於外交大樓、由王克敏委員長、汪時璟中國聯銀總裁、發表聲明、並關於輸移出貨物通關之海關布告、

海關佈告要旨

中華民國二十八年三月二日關於輸移出貨物通關之海關布告要旨如左、

一、要旨

關於於別表揭載之貨物輸出及向華中南移出、除受海關監督之無滙兌輸移出之許者外、如非出賣如左之滙兌者、關於不許可、輸移出呈報之際、提出中國聯銀之確滙兌賣却證明書或提出海關監督發給之無滙兌輸移出許可證、

二、關於往日本及滿洲以外地域之輸移出、關於該貨之正當價格之全部、以日本通貨、滿洲國通貨、蒙疆銀行券及聯銀券以外之通貨表示之滙兌、兌換聯銀券、以對英一先令二便士規準以上之行市、對華北所在之銀行賣却之、

三、關於往日本及滿洲之輸出、關於該貨物之正當價格之全部、以日本通貨或滿洲國通貨或中國聯銀券表示滙兌兌換聯銀券、以與此等價、對華北所在之銀行賣却之、

四、依前二項賣却之滙兌之外國或華中華南之入金時者外、除受海關監督之許可期、該貨物之輸移出後需五月期以內者、再依前項受海關監督之許可者、爲證此之書面、貼布前記滙兌賣却證明書、

別表

稅號	品名
三、六七、	雞卵及同裝品
九四、	胡桃(帶殼者)
一〇五	落花生油
一〇六	杏
一〇八	棉花子
一三二	煙葉
一四四	芹、空心粉及烏阿尼
一五〇	煤
二一一	毛製毯含毛棉混織物及床毯
二五四	草帽辮及草帽中之草帽
二七〇	中鹽

王委員長的聲明

本日以海關布告由三月十一日起實行的關於特定貨物的輸送貨物滙兌賣却證明需要確認聯銀券三月十日中國聯銀創立以來已行健全的成長、該銀行券的基礎益行充實、不僅國內通貨、貿易通貨亦成爲華北唯一的國幣以此目的、即同行券的發行量已超過一億八千萬圓、共信用亦隨日增大、同行券爲國內通貨、已收有成果、他面爲國際貿易上的通貨、同行券已發揮了完全的機能、爲華北內外人士所希望當局夙夜不懈爲衷心的素願、此爲實現的一端、去年十月實施外國滙兌資金制度、同資金的利用爾來漸是活潑、並考慮各種的事情、至今日仍行流通的法幣的關連、且舊法幣的價值已顯著低下、且動搖無常的蔣政權下的通貨有一脈的關連的關係上聯銀券創立以來以一定基準的一志二片而發揮了貿易通貨的機能而沒有發生遺憾之點如諸位所周知的舊法幣從三月十日禁止流通同行券斷絕從來的煩累、華北唯一的國幣、國內通貨不僅於此、貿易通貨已賦與了確固不拔的安定性的賦與、誠爲當然、內外人等頗爲期待爲此次的事變亘物心兩面蒙多大的犧牲、對華北民衆、速與以安居樂業的指針、以圖其再生、以增進其福利以徵其現狀、喫緊的要事於可能的廣範圍內復興開發各種產業以圖生活的安定、因此對聯銀券、依一志二片基準附與安定的外貨轉換性、對產業開發增大必要的物資以及民衆生活必需品的對外購買力、爲絕大不可缺的條件、次此的措置一如前述、以期達成華北民衆濟生的大業不可缺之之措置、國際通商及外國滙兌交易、則誠屬遺憾、爲免斯危惧、當實施時會加充分考慮、依此於華北均等的條件之下以圖有利的由各國導入物資、不僅增進民衆的福利、就華北生產重要商品的輸出、與以確固的採算基準、日使國際通商益行圓滑、深信能增進列國共同的利便、希望內外人士協力、且期待者也

棉織物同業會 昨日舉開總會

△協議原棉配給策

【奉天三日電】準據滿洲重要產業統制法、在奉紡織業者七十及其他殘餘二百的綿織物製造業者的全生產額約二千萬圓、對業者原棉配給依於滿洲紡業統制方針、受新設綿聯的統制配給、對其分配數量奉天綿織物製造同業公會由三日午後二時半起在市禮堂開催總會行以種種的協議、

郵政儲金躍進

●金額達三千餘萬圓●

我國郵政儲金、自開辦以來、共成績逐年進步、而康德五年度中、共增加額數、已達三千四百三十萬圓、至於加入之人數、已至四十三萬三千人、每月平均約增加二百七十萬圓、康德六年一月中、加入者增加五萬七千二百七十二人、共金額爲五百五十七萬七千七百三十二圓、至共增加原因、一方爲提倡富家强國運動勵行儲金、一方爲產業進展、國民經濟力富裕所致云、

華北開發會社更替 興中公司關係事業

【東京三日電】華北開發會社、自去年十一月創立以來、與政府緊密連絡之下、對廣汎事業計畫之具體化、進行種種之考究、邇來爲講暫時應急之措置、則對當面緊急之資源開發、傾注其主力、同時爲促進興中公司之解消將該社關係事業中、軍管理之受託運營事業除外、傍系會社事業並直營事業、在可能的速度內、皆於開發會社擔其更替、現已決定如此之基礎方針、至於個個之具體細目、大體則於如下之意圖下、而使其實現

一、關於華北鹽業會社之設立、暫以長蘆鹽之開發爲中心目標、以二千五百萬圓之資本金、而由華北開發與現地中國側合辦設立目下正向政府申請許可中聞於近日即將許可、

一、爲促進華北煤炭之對日輸出、中興煤與井陘煤之增掘、殊爲急務、中興以三井礦山爲中心、井陘則以貝島炭坑爲中心、各各整備經營主體之形式、已暫定以此當其增掘

一、以興中公司之名經營之採金、棉花、及白河之艀運輸各事業、逐次移歸華北開發會社、而爲其直轄事業、但此等事業、爲成爲華北開發會社統制外之事業起見、其實現仍然不無多少疑點、但關於此點已決定再次正式決定其歸屬、

又興中公司邇來已正式將本社移至北京、山西社長以下各董事、皆於北京常駐、東京支店長已任命秋田忠義氏云、

奉天省本年度棉花增產計畫

【奉天三日電】迎棉花增產五年計畫的第三年度的奉天省今年度鑑於過去二年間的實績、

一、指導力的擴充、

一、改良棉的增產普及

一、棉花統制法的明朗化、

置主力於以下三點、一改而積擴張主義、以棉作農家的安定爲主眼、改良棉的增產以內容的充實化等的各方策進行增產計畫、即康德六年度棉花增產並種子配布計畫管下八縣棉作總面積爲六萬陌、與去年的實績三萬四千陌比較豫定約擴張二萬六千陌隨此所需要的種子配布計畫、約一千五百餘陌、改良棉普及爲一萬八千陌、對比年的六千九百陌豫定倍增云、

關於製材斡旋 林野局當局說明

產業部林野局、先日發表之康德六年度木材需給調整及價格統制實施要領、謂『適當斡旋民間製材業者、將其所需原木出賣與該當製材者、而使其製材者依特定製材價額(斡旋價額)對於該當需要處所供給之、但官斫材不由林野局向製材者作直接之斡旋、將該當所需原材出賣於滿洲林業株式會社、由滿洲林業株式會社作製材者之斡旋』該局本此趣旨、於二月二十五日對於全滿製材業者一致施行、關每月之製材餘力調查共製材斡旋之方法、該局今特說明如下』

一、對於木材需要者、於原木配給量決定統制時調查有無希望製材之斡旋『參照(次載一)製材斡旋申入書』

二、於林野局整備製材斡旋希望數量及其他與原案(次載二)製材餘力申告書對照對於製材業者樹立製材斡旋之計畫

三、製材之斡旋、隨同林野局之計畫、於滿業行之由滿林對於製材業者交涉以分給之原木是否製材

四、製材業者欲承諸製材時經滿林對於該木材需要者就其製品所需量規價格定

五、以上之交涉完竣時、滿林對該製材業者將原木以林野局所定之國家規制價格出賣之、此時爲謀交貨迅速起見、依銀行保證或債權讓渡等方法、得爲原木代金支付之延期

再者本調查原擬由營林署實施之、但因日期關係、限本月(三月)於林野局直接施行之其未送達申告書之製材業者可於主管營林署或木材同業組合長處索取申告書申告之可也云云、

前場 豆市繼漲增高

三日午前放盤、因連日續漲、人情思想、愈爲提高、及象元宵節前、僅此一市、由明天起、休假三日、無有行市、況洋帮批賣西洋之戲亦正在買頂之際、北帮買付、因燈籠臨邇、休市共間不願食付、以致賣付現窄、求多供少、豆價繼漲增高、終未少示遜色、原因如此、事實爭現、於當時、例如斯場、開行以前、空氣即呈不惡、及至安出、本月份大豆爲六元六角一分、較前日又漲五分、復有洋帮三太佐藤略爲收買、永成功加藤、頂空作存、祇因賣付、吐售無幾、一分二分、徐徐上游、終於漲至六元五角七分五厘由穩和穩硬狀態、收盤散市共安三月份大豆一百七十七車、大價六元六角二分、小價六元五角六分、四月份大豆共安二十三車、大價六元六角六分、小價六元六角分、五六月份未安、買付永成功三十五車、泰和興十車、加藤十車、大合公五車、同合成五車、同興盛五車、萬源滙十車、佐藤十車、三泰十車、賣付日新昌八車、滙源長五車、興和盛十車、裕昌盛十車、德茂盛十車、入江五車、人和昌七車、大義興六車、益昌達五車、日升棧五車、四月份紅粮二十三車、大價四元六角九分五厘、小價四元六角七分、

高粱工業 研究所成立

隨滿洲國產業開發的進展、以期待共特產加工業的發展、關於高粱依於最近的研究發見了、十種的重要的用途、並期待各種的新化學的利用法的發見方法、此次設立研究所、以圖共發展、其中的高粱、成爲各種工業的研究機關的財團法人高粱工業研究所二日於日滿軍人會館舉行發會式、從來高粱年產三、四百萬瓲之中八成用爲滿人的食糧、其餘二成之中一成五分爲高粱酒、粉條子、製粉、菓子等的原料其餘五分向日本及中國輸出

研究所以十數年在大阪關於高粱工業會再三行以研究的北島安太郎氏的提供的十萬圓的資本與十一種的工業所有權爲財產、

一、關於利用高粱的研究、

一、關於取得高粱的工業所有權、

一、以助成關於高粱工業所有權的工業化及其他爲事業、北島氏的提供工業所有權如左、

一、高粱精白機

一、高粱處理法

一、高粱製粉機

一、固結家畜飼料製造法、

一、高粱脫皮精白處理機

一、自動穀粉處理機

一、穀類粉碎機

一、穀類研磨機

一、乾燥裝置

一、製粉商標

一、國益商標

各地商況

金銀

△金塊

倫敦(二日)七磅八志三片二分一

紐約(三日)三五弗〇〇

海關金單位(三日)二元三四

△銀塊

倫敦(現)(二日)二〇片二分一

同(先)一九片四分三

紐約(公定)四二仙四分三

加拿大 四一仙九〇

孟買 —

中銀收買產金價格(每公分)三圓八角五

新京足金每兩 二百圓

新京紋銀每兩 二角

匯兌

▲滿洲中央銀行總行▼

滙上海　滙天津　滙紐約　滙倫敦

△紐約滙兌(二日)

倫敦 四弗六八仙八分七　日本 二七弗三五仙　上海 一六弗〇〇　巴黎 二仙六五六分一　柏林 四〇仙一四

△倫敦滙兌(二日)

日本 一志二片　紐約 四弗六八仙八一　上海 八片四分一　巴黎 一七六法九〇　柏林 一一馬六八

△上海匯兌(三日)

日本 —　倫敦 八片八分一　紐約 一五弗八分七

特產(三日)

▲新京▼

		上午收盤	下午收盤
●大豆	現貨		
	三月卯	六五七五	安六四四五車
	四月卯	六六一	
●高粱	現貨		
	三月卯		
	四月卯		
●包米	四月卯	四六七	

▲大連▼

		上午收盤	下午收盤
●大豆(百斤價)	現貨	七四四	七四四
	三月卯	七四〇	七四一
	四月卯	七四五	七四六
	五月卯	七五三	七五一
	六月卯	七五九	七六〇
	七月卯	七六六	七六五
●豆餅(一塊價)	現貨	二五四五	二五六〇
	三月卯	二五六〇	二五五〇
	四月卯	二五六〇	二五六五
	五月卯	二五八〇	二五六〇
	六月卯	二五八〇	二六八〇
●豆油(一箱價)	現貨	一六六五	一六七〇
	三月卯	一六六五	一六六〇
	四月卯	一六六五	一六六五
	五月卯	一六七五	一六六五
	六月卯	一六八五	一六八五
	七月卯	一六九五	一七〇〇
●高粱(百斤價)	現貨	五八一	

▲哈爾濱▼

		上午收盤	下午收盤
●大豆	三月卯	五四五	五四一
	四月卯	五五六	五五〇
	五月卯	五六五	五六二
	六月卯	五七四	五七一
	七月卯	五八二	五八三
●小麥	三月卯	六一三	六〇六
	四月卯	六一七	六一二
	五月卯	六二五	六二一

各地發到量

新京發	一〇五車 豆　六八車 雜穀	豆餅 一三車　雜穀 八九車
四平街發	一車 豆　二車 雜穀	豆餅 一車　雜穀 一〇車
公主嶺發	二三車 豆　一車 雜穀	豆餅 一車　雜穀 三車
開原發	二四車 豆　一車 雜穀	豆餅 一車　雜穀 三車
大連到	三九〇車 豆　七車 雜穀	豆餅 一四車　雜穀 一五車

▲各地現貨▼

	高粱	白米	稻
四平街	五、一〇	一一、一〇	九、〇〇
公主嶺	四、七〇	一〇、〇〇	八、三〇
開原	六、三〇	一〇、四〇	七、二〇

包米

商品(三日)

▲大阪棉紗▼ 三月 四月 五月　上午收盤 二〇五五〇　下午收盤 二〇三〇〇

▲大阪棉布▼

	三月	四月	五月	六月	七月	八月	九月
上午收盤	二九五〇	二九七〇	二九八五	三〇二五	三〇五五	三〇八〇	三〇九〇
下午收盤	二九一五	二九四〇	二九七〇	三〇一〇	三〇三〇	三〇六五	三〇七〇

▲大阪棉花▼ 三月 四月 五月 六月 七月 八月 九月

●東京棉絲

	上午收盤	下午收盤
	五四二五	五四二五
	五四六五	五四六〇
	五四七五	五五三五
	五五〇〇	五五〇五

●大阪人造絲 三月 四月　上午收盤 九〇〇〇 下午收盤

●東京人造絲 五月 六月　上午收盤 下午收盤

●橫濱生絲 三月 四月 五月 六月 七月

	上午收盤	下午收盤
現	九九	
中	九四八	
期		

▲東京期米▼

	上午收盤	下午收盤
現	三六四九	三六四五
中	三六七九	三六七八
期	三六九七	三六九八

▲大阪期米▼

	上午收盤	下午收盤
現	三六一一	三六一四
中	三六四六	三六四八
期	三六七〇	三六七八

▲仁川期米▼

	上午收盤	下午收盤
現	三三八四	三三五四
中	三三九五	三三八〇
期	三四〇八	三四〇九

股票(三日)

▲東京短期▼

	開盤	收盤
新東	一三三五〇	一三八五〇
大新	七一四〇	七一八〇
鐘紡	一四七九〇	一四七一〇
同新	八一〇〇	八〇八〇
帝新	九三五〇	九三四〇
洋新	八一八〇	八一六〇
日魯	六一六〇	六一四〇
日鑛	八〇四〇	八〇一〇
郵船	六八三〇	六八三〇
同新	五〇六〇	四〇六〇
菱重	七六五〇	七三八〇
日石	七三六〇	七三六〇
日立	七九三〇	七九二〇
滿業	七三九〇	七三九〇
電工	六四二〇	六四三〇
鋼形	八九五〇	八九六〇
東電	五六七〇	五六九〇
日電	四八六〇	
滿鐵	六二四〇	六二四〇
北炭	七七四〇	七七三〇
昭肥	六四四〇	六四一〇
糖新	八六三〇	八六六〇
日曹	六七〇〇	六七一〇
麥新	三五五〇	三五五〇

▲大阪短期▼

	開盤	收盤
大新	七一五〇	七一四〇
新東	一三三二〇	一三三五〇
鐘紡	一四七七〇	一四七〇〇
滿業	七三七〇	七三六〇
日魯	六一四〇	六一四〇

▲大阪長期▼

	開盤	收盤
大株	七五五〇	七五七〇
大新	七二〇〇	七二二〇
鐘紡	一四八〇〇	一四八〇〇
新東	一三四五〇	一三三六〇

▲奉天滿取▼

	開盤	收盤
東新	一三三二〇	一三三五〇
大新	七一五〇	—
滿業	—	—
鐘紡	—	—
新鐘	—	—
滿鐵	—	—
電甲	—	—
電乙	—	—

▲大連短期▼

	開盤	收盤
五品	一四〇〇	一四〇〇
東新	一三二九〇	一三三一〇
滿業	七三八〇	七三五〇
鐘紡	一四六七〇	一四七〇〇
新鐘	七〇七〇	七〇八〇
滿鐵	—	—
大新	七一五〇	七一五〇
豆新	—	—
土才	—	一二一〇

▲大連長期▼

	開盤	收盤
五品 現	一四六〇	一四六〇
五品 先	一四八〇	一四八〇

▲新出版

桃花劍 (鍾吉宇著) 兩厚册定價八角現售特價三角外埠加郵力一角

江湖醉俠傳 (張春園著) 增紳愛閱每册定價三角現售特價二角外埠加郵力一角

花中恨 每册定價四角現售特價二角五分外埠加郵力一角

意外奇緣 定價三角現售特價二角外埠加郵力一角

才子姻緣 定價四角特價二角五分外埠加郵力一角

美景桃源 定價二角五分現售特價二角外埠加郵力一角

▲以上六種小說內容豐富、能使愛閱小說諸君爽神愉快▲凡外埠以信滙欵函購者務須掛號爲要

奉天鼓樓南 關東印書館啓

●各埠大書局均代售

舒肝健胃丸

此藥專治男婦肝鬱氣滯消化不良飲食停滯時打常配嘔吐酸水心腹脹痛兩脇攻痛及心口疼痛噎膈轉心食腹病塊瘕瘀積氣逆上攻食積寒心積蟲積痛氣積及茶寒酒寒氣胖水臌便秘血熱膨悶脹飽心腹病等症服之平肝順開胃健脾開鬱化滯數積便積心煩肝導氣滯散血除瘀除退熱強健胃納潤腸通便消除煩悶順氣滯活血通暢百脈無論老幼服之凡係因氣因食所患肝胃各病症最佳藥品決不欺人價目每袋一元半打五元

血毒淋病 尅毒丸

凡患梅毒淋病直接傳染間接傳染各種梅毒五淋白濁一切下疳小便赤腫袖口疳瘡魚口便毒橫痃血疝升天落後梅瘡梅疹梅毒入骨梅毒串身花柳結毒餘毒後犯咽喉嗜啞血質不清以及紅白淋病或風火淋寒淋尿道癢痛小水短赤急性淋類病慢性淋病腎虛作淋及久此轉變單翠丸炎症兼液有慢性淋病症無論新久購服藥即姙淨毒而清血專減梅毒等菌症與淋毒菌之藥也患者買而服之不覺秘而解除之每袋定價國幣一圓半打五圓函購不索郵費

總發行 奉天鍾樓北 關東大藥房

益肺丸

此藥係家傳經驗秘方、屢試屢效、專治新久咳嗽、傷風感冒、肺經火盛、痰盛氣促、傷肺吐血、痰中帶血、勞傷咳嗽、氣虛哮喘、氣逆聲啞、喉管發炎、胸脇疼痛、深夜咳嗽、咳久成癆、日輕夜重、心神慌跳、肺病吐血肺膜炎、肺結核、即年久重症、每過寒冷即犯、一服此丸、定能立止咳嗽、保險負責、當如響應、決不失言、藥價每盒一元六盒四元五角、外埠函購、郵費免收、

總發行奉天城內大南門裡大街 新大陸藥房

大義商店 電話四·三四八六番 奉天中街路南

冬季襯衣定新貨備齊花色及樣式繁多價決對低廉

百用百效

心腹藥

心腹病症 多年胃病 百用百效 信者得救

此藥專治噎膈轉食嘔吐酸水時常打膈心腹膨悶兩脇攻心剌痛及心口疼痛心腹脹痛積聚瘀蟲積寒積食積水積氣積血積以及肉積面黃肌瘦肉氣胖腫諸般臟症腹內病塊以腹肝氣不舒消化不良停食停水氣滯血瘀心積一切病症除服此藥平肝順氣開胃健脾化積消棄散絲寢速去寒退熱增進飲食潤腸通便得除等症煩悶舒暢氣血通暢百脈凡係氣裏食所得百病服之無論老幼積年累月者皆能治之百川數外埠函購概不加郵費每袋壹元半打五元

總發行奉天大東門裡恭行胡同 德春堂藥店

國泰有聲大戲院

電話(二)一一五四　新京市東五馬路

演期　舊歷正月十二日　十三日　十四日　十五日　十六日　連映五天

注意　長短期優待券一律無效

元宵燈節特選全部對白有聲明星出品最新鉅片

悲慘受屈舞女淚！他爲了子女的撫育幾度人海折磨！

聰明賢孝嬌女心！她爲了人生的掙扎嘗盡鐵窗風味！

今日放映 上海新到新片

歌兒救母記

胡蓉蓉　龔秋霞　陸露明　舒適　尤光照　主演

大阪商船行輪

●開往門司神戶廣島大阪 午前十一時開
熱河丸 三月一日
扶桑丸 三月二日
吉林丸 三月四日
烏拉爾丸 三月六日
黑龍丸 三月八日
鴨綠丸 三月十八日
●開往三角、鹿兒島、那覇 貴州丸 二月未完
●開往基隆高雄 每月三回
●開往天津 每月七回
●開往橫濱 每月五回
●開往美國 每月二回
●船票發售 滿鐵國鐵主要各站各埠日本國際觀光局
▲車船聯絡往復臨火車減二成輪船減一成通用日期限兩個月▲在大連購買神戶門司往復票時回路運費減二成通用期間三個月
●專屬貨物代辦處國際運輸

大阪商船株式會社
大連支店(電話二•二三二)
新京事務所(電話③•三二六)
奉天事務所(電話③•四六八九)
哈爾濱事務所(電話③•七一〇一)

阿波共同行輪

●開往芝、威、青 利通丸 三月四日
●開往芝罘威海衛仁川 第卅六共同丸 三月五日
●開往天津 第三壽丸 三月七日
神功丸 三月三日
●開往仁川鎮南浦 神功丸 三月八日
第三壽丸 三月三日
●開往芝罘 第十八共同丸 三月八日
本社代辦山東鐵路各種運輸一切事務
大連市山縣通
阿波共同汽船會社
電話長二、五〇〇一番

日本郵船行輪

●開往淡壂 豐橋丸 二月未定

近海郵船行輪

●開往長崎鹿兒島 淡路丸 二月未定
●開往橫濱 膠浦丸 三月一日
●開往高雄基隆 岩手丸 三月一日

朝鮮郵船行輪

●開往仁川博多長崎三角鹿兒島 櫻島丸 二月未定
前記各船出口日臨時或有變更、水路圖誌海圖販賣所、大連市山縣通、近海郵船、朝鮮郵船代理店
日本郵船大連出張所
電話二•三七元、二•六八四吳
專屬貨物代濟處船票代辦處丸二商會 電話二•六八四
各地之日本國際觀光局

大連汽船行輪

●開往青島上海
奉天丸 三月一日
大連丸 三月四日
青島丸 三月六日
●開往天津
濟通丸 三月一日
遼河丸 三月二日
天津丸 三月三日
長平丸 三月四日
北京丸 三月六日
●開往基隆高雄
山東丸 三月十三日
大連市山縣通
大連汽船株式會社
電話二、七一一三番
日本國際觀光局中國旅行社

婦科靈藥
中將湯
一服準見暢爽無比之神効呢

經水不調的人、下肚常痛的人
其外凡有婦女病疾服中將湯必癒

「中將湯」的藥効、又靈且仙、如今世人傳無不知其名聲的、故不必在此講東說西了。

諸賢裡若有左開症狀的人、請快服用世界的有名靈藥「中將湯」、方知眞正的偉効！

本劑驚異的効力、服之立由根本的將婦女病疾洗還後癒、以補渡々不盡的精氣力、於是必覺痛快無比的心神之歡喜。

若將此種症狀、由其根源除癒的人、速將中將湯常備而服用、必見神効！

○經水不調下肚腹痛疼的人
○上火頭痛的人
○腰寒腿冷的人
○喘氣暈眩的人
○子宮病下白帶的人
○神經衰弱歇斯特里的人
○肩板腰痲的人
○惡阻血脚氣的人
○其外爲產前產後時之保持康健及治男女傷風、均收偉功

藥價 伍角伍、壹元、貳元、參元、伍元、拾元

各均有名藥房均有代售
本舖 股份公司 津村順天堂 東京•大阪

榮養菓子
グリコ
含有、堅固骨與齒的燐、即加爾瑳姆
榮養素八種を含む

(東京•大阪•奉天) グリコ株式會社

全滿有名之專門店
福祿壽

適合潮流 維新禮品
極省經濟 永久紀念
銀盾
專門修理鐘表
管保工精價廉
定價低廉 特別賤賣
電刻銀像 光華美麗
唯本公司最近發明
歡迎外埠函購 運費本店代付
備有說明書函索附郵票二分即寄

新京東三馬路口電話【二】一二七二番◎

近代化的
大陸攝影社
照像技術優良
新備大宗、鏡框像簿
物美價廉
地址 大馬路同興茂樓上
電話【三】二七三二番

功成銀行業務廣告

啓者慨然今日之我國產業開發工商振興民生向上都市繁榮處處表現新興國家之氣象敝行適應時代之需要極力擴充業務發揮機能尤希各界甚互惠精神取緊密連絡必期實業發展金融圓活是以設置種種資源方法建築寬大倉庫收受存款辦理滙兌無不力求顧客安全便利謹錄業務要項如左敬望採用賜顧是幸

存款 定期存款、活期存款、零星存款、通知存款、存票據
放款 定期放款、活期放款、倉庫押滙、貨價押貼、票據貼現
滙兌 山東山西、河北上海、以及國內、均可大都市通滙

★
總行 吉林財神廟胡同 電話二一八九
分行 新京南大街 電話二二六八三
分行 哈爾濱道外 電話二五一三

芳芳寫眞材料店
新京支店
寫眞機械及材料 存貨豐富 定價公道
歡迎外埠函購 發貨迅速準確
附設 日夜攝影部 一九四〇年式的寫照
技術優秀 出品精倫 請來一試 保您滿意
地址 新京大馬路三馬路口同大樓上 本店京圖線敦化城內電話二一六番 振替口座新京二一八九番

保利他民 ポリタミン
補血 滋養 强壯

各大藥房均有經售

保利他民、乃以動物性蛋白質爲原料、由複雜之製造工程、經過完全之人工消化而成、換言之、即動物性蛋白質之精華、而無需胃腸之消化、在學術上所謂氨基酸者是也。本劑之主要有效作用據醫學博士四百五十餘名及其他多數著名醫家實驗之結果、大概如下。

(一) 改良血色
(二) 肥體豊肌
(三) 促進食慾
(四) 增加體重
(五) 輔助發育
(六) 恢復體力

保利他民因有前記諸種作用、故對於
先天不足 面色萎黃
常患感冒之兒童
產前 產後 病弱之婦人
食慾不振 久病體弱 精力虧乏 胃腸不健 病後衰弱之人等最有合理良効。
(詳細仿單 函索即寄)

【包裝】
小瓶 一五〇瓦
中瓶 二五〇瓦
大瓶 五〇〇瓦

株式會社 武田長兵衛商店
總行 日本大阪市東區道修町
支店 奉天市春日町十三番地

原 特許 法律 事務所
新京事務所 新京曙町三丁目二四 電話(三)四七四七番
奉天事務所 奉天浪速通三八三七 電話(三)二八四七
民事商事刑事訴訟 法律顧問及鑑定 會社組合設立手續 特許商標出願審判

衆議院議員
日本辦護士協會理事
日滿法曹協會理事
陸軍大臣指定軍法會議辦護士
律師 辦理士 勳四等 原惣兵衛
陸軍大臣指定軍法會議辦護士
律師 法學士 小松久雄
律師 法學士 田崎昌亮

一、化粧香品製造販賣
一、各種化粧品用新式容器、商標、原料、香料
一、代辦容器商標選定樣式、設計、繪圖、印製
本廠對化粧品初心製造者製造方法隨時無料指導之

新京南大街備 電話(二)四二二四
美爾多化學工業社

新高香蕉糖
少爺 小姐們的伴侶
新高香蕉糖

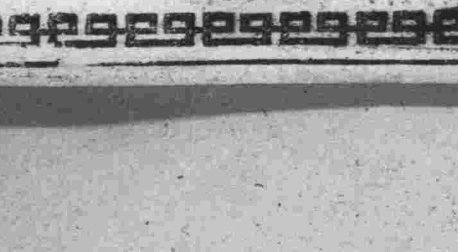

新高駱駝
上野醫學博士指導 維他命•A•B•C•D•E充分含有
讀書。運動。散步等莫忘携帶與愛用
附帶彩品

新高製菓大連工場